EZOTERYK

Ezoteryczny obliczeniowy i interpretacyjny program komputerowy

OPIS WERSJI 1.2 DEMO

Zbigniew Arański & Jan Chwiszczuk

2022

SPIS TREŚCI

Od autorów 3
Wersja DEMO 4
1. Instalacja programu 6
2. Aktualna wersja programu 7
3. Opcje główne 9
3.1. Numerologia 9
3.1.1. Analiza indywidualna 9
3.1.2. Analiza partnerska 16
3.1.3. Tranzyty numerologiczne 20
3.1.4. Numerologiczny Program Życia 22
3.1.5. Dobór podpisu i pseudonimu 24
3.1.6. Wybór imion dziecka 37
3.1.7. Wybór imion bierzmowania 41
3.1.8. Trójkąt marsyliański.. 46
3.1.9. Spis Imion 47
3.1.10. Numerologiczna baza osób 62
3.2. Numerologia chińska 66
3.3. Yi Jing 68
3.3.1. Zegar 68
3.3.2. Dywinacje zegarowe 71
3.3.3. Rzuty monetami 75
3.3.3.1. Rzuty komputerowe 75
3.3.3.2. Rzuty komputerowe inicjowane 78
3.3.3.3. Rzuty komputerowe tradycyjne 78
3.3.4. Liczenie łodyg krwawnika 82
3.3.4.1. Liczenie komputerowe 82
3.3.4.2. Liczenie tradycyjne 83
3.4. Tarot 88
3.5. Karty klasyczne 110
3.6. Runy 120
4. Opcje dodatkowe 129
4.1. Projekt 129
4.1.1. Projektowane rozkłady Tarota 129
4.1.2. Projektowane rozkłady kart klasycznych 136
4.1.3. Projektowane rozkłady run 143
4.2. Archiwum 151
4.2.1. Numerologia 152
4.2.2. Yi Jing 153
4.2.3. Tarot 154
4.2.4. Karty klasyczne 155
4.2.5. Runy 155

4.2.6. Rozkłady projektowane 156
4.2.7. Konwersja dywinacji 160
4.2.8. Archiwizacja danych ezoterycznych w folderze Backup 160
4.2.9. Wczytanie danych ezoterycznych z folderu Backup 162
4.3. Edytor 163
4.4. Pomoc 167
4.4.1. Opis programu 167
4.4.2. Informacja o programie 168
4.4.3. Odczyt rozdzielczości 168
5. Opcje konfiguracyjne 170
5.1. Ustawienia standardowe 171
5.2. Ustawienia Użytkownika 171
5.2.1. Ustawienia numerologiczne 172
5.2.2. Ustawienia Yi Jing 174
5.2.3. Ustawienia Run 174
5.2.4. Ustawienia Tarota 174
5.2.5. Ustawienia Kart klasycznych 175
5.2.6. Ustawienia formularzy i druku 176
6. Rozbudowa wersji 1.2 w trakcie jej dystrybucji 178
Bibliografia 181

Od autorów

Oddajemy do rąk Państwa trzecią wersję programu ezoterycznego **Ezoteryk 1.2**, mając nadzieję, że zostanie ona przyjęta przez Państwa równie przychylnie, jak pierwsza **Ezoteryk 1.0** i druga **Ezoteryk 1.1**. Chcemy, by w jak największym stopniu była ona Państwu pomocna i spełniała Państwa oczekiwania. Użytkownikom programu będziemy wdzięczni za wszelkie uwagi dotyczące jego funkcjonowania, w tym ewentualnych błędów (mimo, że w procesie intensywnego testowania staraliśmy się je wszystkie wyeliminować) oraz dalszej jego rozbudowy. Pomogą nam one ulepszyć program. Wszelkie wprowadzane zmiany zostaną ujęte w wersji elektronicznej opisu programu w formacie pdf.

Program ezoteryczny przez wiele lat był częścią programu Astrolog. Obecnie został znacznie rozbudowany, zmieniony graficznie i podniesiony do rangi osobnego programu obliczeniowo-interpretacyjnego. Przy pracy nad nim skorzystaliśmy z wielu materiałów i wiedzy życzliwych nam osób.

Składamy podziękowania Pani **Małgorzacie Brzozie** za udostępnienie wielu cennych materiałów numerologicznych, wykorzystanych przy opisach interpretacyjnych, a także za cenne rady przy tworzeniu programu.

Również chcielibyśmy wyrazić podziękowanie wróżce **Ksymenie** za cenne uwagi i materiały, które pomogły rozbudować tą wersję programu.

Dziękujemy również Pani **Marii Pieniążek** za wiele cennych materiałów i uwag, wykorzystanych przy tworzenie opcji Yi Jing. Dziękujemy także Panu **Michałowi Bałdydze** za duży wkład w opracowanie graficzne Yi Jing'u i autorstwo fontów pałeczek krwawnika.

Interpretacje Księgi Przemian przygotowane zostały na podstawie książki "**I CHING KSIĘGA PRZEMIAN wg Sama Reiflera**" dzięki uprzejmości i zgodzie Wydawnictwa Wrocławskiego Stanley Enterprise (tel./fax 071-321-72-19), za co serdecznie dziękujemy.

W opcji Tarota skorzystaliśmy z uprzejmości i zgody Pani **Alicji Chrzanowskiej**, autorki książek takich jak: "Misterium Tarota", "Świat Tarota" - rozkłady", "Tarot a psychologia", "Sztuka interpretacji Tarota" wydanych przez **Studio Astropsychologii** w Białymstoku (tel.085-654-78-06) i zawarliśmy w programie ok. 400 opisanych w nich rozkładów kart.

Skorzystaliśmy również z uprzejmości i zgody Przedsiębiorstwa Wydawniczo-Handlowego "**Siedmioróg**" we Wrocławiu (tel.513-091-025) na użycie w programie kart "Tarot Polski"

W opcji kart tradycyjnych skorzystaliśmy z uprzejmości Wydawnictwa **Cartamundi Polska Sp. z o.o**., które użyczyło nam wzoru swoich kart, za co jesteśmy bardzo wdzięczni.

Dziękujemy bardzo Panu **Januszowi Nawrockiemu**, dzięki któremu w programie mogliśmy zaprezentować talię Tarota autorstwa **Roberta**

Lichodziejewskiego oraz talię Złoty Tarot autorstwa **tarocistki Magdy i wróżbity Soleil**, wydane przez **Studo Astropsychologii**

Specjalne podziękowania należą się Panu **Krzysztofowi Menclowi** za bardzo wnikliwe testowanie programu Ezoteryk.

Dziękuję również mojej Żonie **Mirosławie Arańskiej** za cierpliwość i nieocenioną pomoc w tworzeniu i testowaniu opcji Tarota i Kart klasycznych.

Obecna wersja programu **Ezoteryk 1.2** umożliwia skalowanie wszystkich formularzy do pełnego ekranu i drukowanie ich w orientacji poziomej.

W opcji numerologicznej dodano opcjonalny wybór diamentu ze wszystkimi podliczbami, lata, miesiące i godziny Pustki oraz opcjonalne diagramy Shine'a. Program Życia przedstawiono w postaci rozwijalnej tabeli. Dopuszczono wykreślanie kart numerologicznych z samymi datami urodzenia. W karcie partnerskiej dodano określanie karmy związku i zgodności Dróg Życia.

Umożliwiono druk opisów interpretacyjnych bezpośrednio do Worda, a spisów numerologicznych i archiwum rozkładów kart i run oraz dywinacji Yi Jing do Excela. Stworzono możliwość archiwizacji danych ezoterycznych Użytkownika.

Wszystkie ustawienia programowe Użytkownika zebrano na jednym formularzu, w rozbiciu na opcje numerologiczną, Yi JIng, Runy, Tarot i Karty klasyczne oraz ustawienia ogólne orientacji formularzy i druku.

Program wymaga minimalnej rozdzielczości ekranu 1280 * 720 pikseli i do pracy potrzebuje systemu Windows począwszy od XP aż po Windows 10.

Pozostaje nam życzyć Państwu miłego użytkowania programu Ezoteryk. Mamy nadzieję, że poniższy opis programu przybliży Państwu wszystkie jego opcje i umożliwi pełne skorzystanie z jego funkcjonalności.

Wersja DEMO

W wersji Demo opcja numerologiczna posiada trzy spisy tematyczne: Interpretacje, Postaci i Osoby.

W spisie Interpretacje umieszczono dane numerologiczne dwóch przykładowych osób, dla których można sporządzić karty numerologiczne wraz z opisami interpretacyjnymi.

Spis Postaci zawiera dane numerologiczne piętnastu znanych postaci historycznych, pisarzy, aktorów i polityków. Dla tej grupy danych można sporządzić karty numerologiczne, ale nie można sporządzić opisów interpretacyjnych

Ostatnia grupa to spis tematyczny Osoby. Można tu zapisywać dowolne dane numerologiczne. Dla tej grupy danych nie można sporządzać kart numerologicznych, ale można obliczać podstawowe wibracje numerologiczne, takie jak Droga Życia, Liczba Duszy, Realizacji i Cele Ekspresji, Liczba Mocy, wibrację Podpisu oraz Przeznaczenia.

Dane te zapisywane są do archiwum, które można przeglądać.

W wersji Demo nie jest dostępny Wybór imion urodzenia i bierzmowania oraz Dobór podpisu i pseudonimu, za to można sporządzać Tranzyty numerologiczne, Program Życia oraz Trójkąt Marsyliański.

Spis imion, można przeglądać, nie można jednak dokonywać korekty imion, ich dodawania i usuwania. Analiza Imion sporządzana jest dla dwóch przykładowych imion Klaudiusz i Marcelina.

Opcja Yi Jing w wersji DEMO umożliwia określenie heksagramu zegarowego i dokonanie komputerowej dywinacji trzema monetami, którą można poddać analizie, uzyskując heksagramy przed i po przemianie wraz z liniami zmiennymi, obrazem, osądem i władcami heksagramów.

W wersji DEMO nie można sporządzić dywinacji zegarowych oraz dywinacji polegających na liczeniu łodyg krwawnika, nie można również uzyskać opisów interpretacyjnych heksagramów Księgi Przemian.

Opcja Tarota w wersji DEMO umożliwia sporządzenie trzech rozkładów kart Dużymi Arkanami: Czterech kart z sygnifikatorem własnym, Miłość z sygnifikatorem własnym i partnera oraz Tajemnica Najwyższej Kapłanki z sygnifikatorem układu.

Można zapoznać się ze wszystkimi kartami Dużych Arkanów. Opcja DEMO umożliwia wykonanie rozkładów jedną z trzech dostępnych w programie Talii Tarota. Rozkłady można zapisywać do archiwum i je z niego odtwarzać.

W wersji DEMO nie można zapisywać do archiwum rozkładów wykonanych rzeczywistymi kartami oraz projektować własnych rozkładów kart.

Opcja Kart klasycznych w wersji DEMO umożliwia wykonanie trzech rozkładów: Cztery karty, Drzewo życia i Podkowa talią 32 kart klasycznych. Wykonane rozkłady można zapisywać do archiwum i odtwarzać w dowolnym czasie.

W wersji DEMO nie można zapisywać do archiwum rozkładów wykonanych rzeczywistymi kartami oraz projektować własnych rozkładów kart.

Opcja Run umożliwia dokonania trzech rozkładów run: Trzy Norny, Cztery żywioły i Pięć run. Można zapoznać się też ze wszystkimi runami Futharku Starszego. Rozkłady run można zapisywać do archiwum i je z niego odtwarzać.

W wersji DEMO nie można zapisywać do archiwum rozkładów wykonanych rzeczywistymi runami oraz projektować własnych rozkładów run.

W wersji DEMO dostępne jest Archiwum numerologiczne, Yi JIng, Tarota, Kart klasycznych i Run. Dane można archiwizować do folderów zewnętrznych, a także je z nich wczytywać.

Ustawienia programowe są identyczne jak w pełnej wersji programu.

1. Instalacja programu

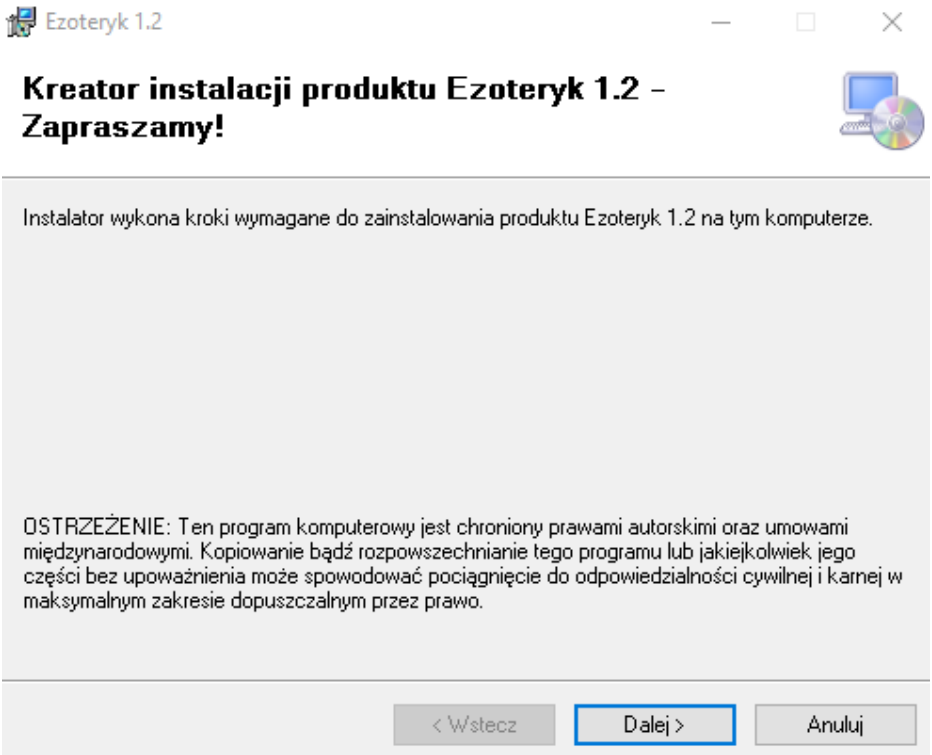

Rys.1. Instalator programu Ezoteryk 1.2

Program **EZOTERYK 1.2** instaluje się z płyty CD uruchamiając **SETUP**. Wtyczka w porcie USB jest kontrolnym kluczem sprzętowym, wymaganym przy uruchamianiu programu i jest indywidualnie przypisana Użytkownikowi. Podczas instalacji zakładany jest folder (domyślnie **EZOTERYK**) i instalowane środowisko uruchomieniowe **Microsoft Framework**, biblioteki klas oraz fonty **Pałeczki krwawnika**.

EZOTERYK jest wprowadzany do **Menu Start Windowsa,** a na pulpicie tworzony jest skrót. Instalator prowadzi Użytkownika przez cały proces instalacji programu (Rys.1).

W wersji DEMO kodujący klucz USB nie jest wymagany, a instalacja programu odbywa się internetowo przez ciągnięcie pliku instalacyjnego z podanego linku.

2. Aktualna wersja programu

Rys.2. Ekran powitalny programu Ezoteryk 1.2

Program **EZOTERYK 1.2** oblicza i wykreśla karty numerologiczne, pozwala dobierać podpis i pseudonim, imiona urodzeniowe oraz bierzmowania, wykreśla trójkąt marsyliański, zawiera pokaźny spis imion. Posiada również opcję poświęconą numerologii chińskiej. Zawiera ponadto rozkłady run oraz około 400 rozkładów kart tarota, a także rozkłady kart klasycznych. Duża część programu poświęcona jest Księdze Przemian.

Dodatkowy moduł interpretacyjny stwarza dogodne narzędzie do nauki interpretacji Księgi Przemian oraz numerologii dla wszystkich jej miłośników. Obszerny opis programu pomaga w jego zrozumieniu i użytkowaniu. Ekran powitalny programu Ezoteryk przedstawia Rys.2.

Program składa się obecnie z następujących głównych opcji, wybieranych z górnego paska menu (Rys. 3):

- **Numerologia**
- **Numerologia chińska**
- **Yi Jing**
- **Tarot**
- **Karty klasyczne**
- **Runy**

opcji dodatkowych:

- **Projekt**
- **Archiwum**
- **Edytor**
- **Pomoc**

opcji konfiguracyjnej:

- **Ustawienia programu**

oraz opcji umożliwiającej bezpieczne zakończenie pracy:

- **Koniec**

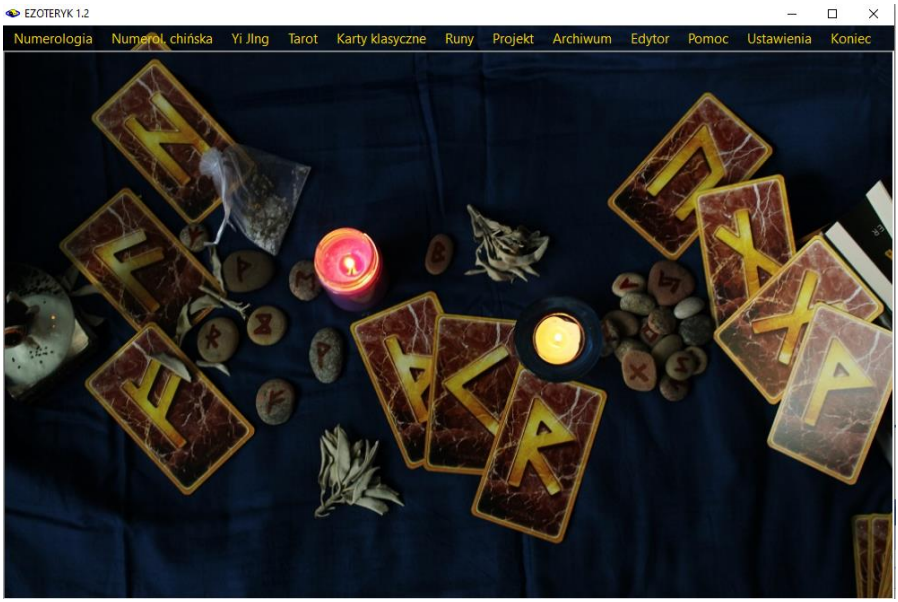

Rys.3. Główne opcje menu programu Ezoteryk 1.2

Poszczególne opcje główne składają się z wielu podopcji, które zostaną szczegółowo omówione w dalszej części opisu programu **Ezoteryk 1.2.**

Programy antywirusowe mogą blokować uruchomienie nieznanych im programów, jak czyni to np. program Avast. Po sprawdzeniu programu w Laboratorium Avasta zostaje on odblokowany. Inne programy jak np. GDATA mogą blokować zapis do pliku dyskowego, uniemożliwiając poprawną pracę programu, należy wtedy w ustawieniach danego programu antywirusowego umieścić katalog Ezoteryka w wyjątkach Strażnika.

3. Opcje główne

3.1. Numerologia

Opcja ta pozwala na sporządzenie indywidualnej, bądź partnerskiej karty numerologicznej, numerologicznych tranzytów i programu życia wg M. Brzozy oraz wybranie optymalnych numerologicznie imion dla narodzonego dziecka, a także imienia bierzmowania. Dostępny jest także spis imion z filtracją imion świętych i błogosławionych do wyboru imion bierzmowania.

Opcja ustawień numerologicznych pozwala na stosowanie systemu oraz wyglądu kart numerologicznych zgodnego z własnymi oczekiwaniami.

3.1.1. Analiza indywidualna

Podopcja ta wybierana jest z menu głównego i przycisku "**Karta indywidualna**" formularza. Pozwala sporządzić portret numerologiczny nowej osoby lub osoby znajdującej się w spisie osób. Formularz umożliwia wprowadzenie trzech imion i trzech nazwisk lub pseudonimów. Zawiera także pola wyboru umożliwiające określenie, które z imion lub nazwisk były zapisane w akcie urodzenia bądź zawarcia małżeństwa i które są używane.

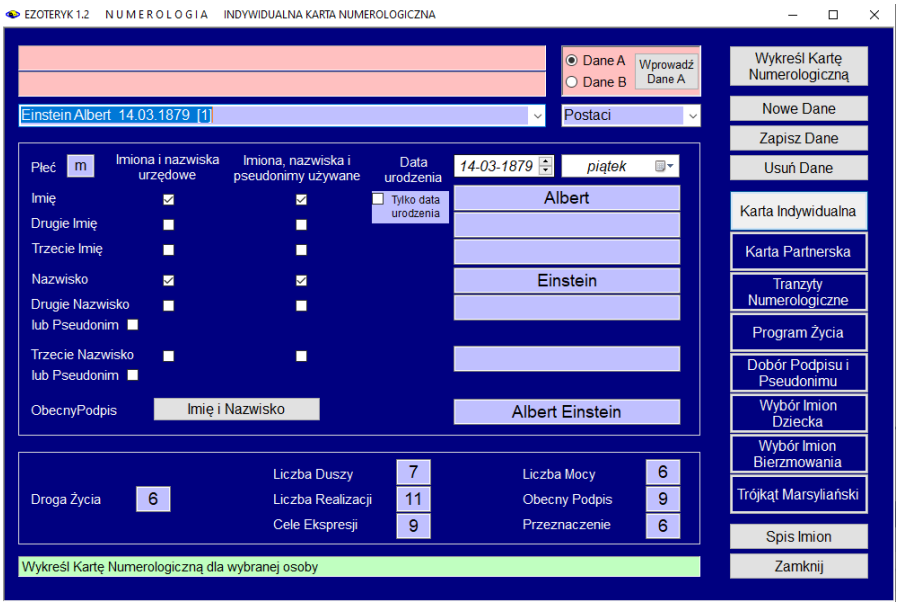

Rys.4. Formularz wprowadzania danych numerologicznych – wybór Karty Indywidualnej.

Dane te mogą zostać zapisane w numerologicznym spisie osób i być pobierane z rozwijalnego okienka (Rys.4). Z prawej strony okienka ze spisem osób znajduje się okienko numerologicznych baz tematycznych, umożliwiające wybór jednej z wielu baz numerologicznych.
Formularz danych numerologicznych po wprowadzeniu imion i nazwiska oraz daty urodzenia osoby, wyświetla w okienkach tekstowych podstawowe dane numerologiczne tj. **Drogę Życia** wynikającą z daty urodzenia**, Liczbę Duszy**, **Liczbę Realizacji** oraz **Cele Życiowe**, a ponadto **Żywioł** i **Liczbę Mocy** oraz **Obecny Podpis** i **Przeznaczenie**.

Pierwsza kolumna Liczb Duszy, Realizacji i Celów Życiowych odnosi się do pełnego nazwiska, tzn. imion i nazwiska, a sąsiednia, druga do używanego podpisu. Sposób obliczania powyższych liczb podają objaśnienia, wyświetlane po najechaniu myszą na dane okienko tekstowe formularza numerologicznego. W literaturze można spotkać się z odmiennymi określeniami i tak Liczba Realizacji nazywania jest też Liczbą Osobowości, a Cele Życiowe – Liczbą Ekspresji lub też Liczbą Przeznaczenia, choć naszym zdaniem przeznaczenie określa zasadniczo liczba Drogi Życia. Gdy wszystkie dane osobowe zostały poprawnie zadeklarowane, uaktywnia się przycisk "**Wykreśl Dane Numerologiczne**", po naciśnięciu którego wykreślana jest indywidualna karta numerologiczna (Rys.5). Program dopuszcza również sporządzenie karty numerologicznej dla samej daty urodzenia.

W lewym górnym rogu karty umieszczone są imiona i nazwisko, a pod nimi liczbowe odpowiedniki liter. Poniżej liczby te rozbite są na dwie grupy, określające liczby samogłosek i spółgłosek. Dla każdej grupy liczb określana jest wynikowa liczba dla każdego imienia i nazwiska. Wynikowe liczby samogłosek określają **Liczbę Duszy**, spółgłosek **Liczbę Realizacji**, a zsumowane liczby spółgłosek i samogłosek określają **Cele Ekspresji**. Liczby te umieszczone są po prawej stronie karty numerologicznej.

Powyżej nich obliczona jest **Droga Życia**, wynikająca z sumowania liczb daty urodzenia, przy czym sumowanie może być przeprowadzone metodą wertykalną, horyzontalną, poprzez redukcję liczb złożonych lub metodą sumaryczną w zależności od wybrania podopcji ustawień numerologicznych. Zsumowanie Drogi Życia i Celów Życiowych określa **Liczbę Mocy**. Zsumowanie liczb odpowiadających literom używanego podpisu określa **Obecny Podpis**, a zsumowanie Drogi Życia i Obecnego Podpisu definiuje **Przeznaczenie**.

Pośrodku karty przedstawiono graficznie **Kabalistyczny** i opcjonalnie **Rozszerzony Diament Życia**, a z ich prawej strony, w tabelach, przedstawiono tworzące je elementy - trzy **Cykle Życia**: Formujący, Twórczy i Żniwny oraz bufory czasowe między nimi, pod nimi określono **Warunki zewnętrzne**, podając ich zakresy wiekowe. Pierwszy warunek określany jest mianem Warunku Wcielenia. Następnie obliczono **Wyzwania**. Określono Wyzwanie

Pierwsze, Drugie i Główne, a w przypadku gdy Wyzwanie Dodatkowe różni się od Głównego, również jest ono określane. Najechanie myszą na element Kabalistycznego Diamentu Życia wyświetla na żółtym tle jego znaczenie.

Poniżej określono **Płaszczyznę Ekspresji**, obliczając ilość poszczególnych liczb odpowiadających literom imion i nazwiska. Wykreślono je w tabelce w lewym dolnym rogu. Liczby 1 i 8 określają płaszczyznę mentalną, 4 i 5 fizyczną, 2, 3, 6 emocjonalną, a 7 i 9 intuicyjną. Obok określono **Temperament / Uzdolnienia**, podobnie obliczając ilość poszczególnych liczb odpowiadających literom imion i nazwiska. przy czym Liczby Mentalne są określone przez liczby liter 1, 7, 8 i 9, Liczby Emocjonalne poprzez liczby 2, 3, 6, 9, Liczby Intuicyjne przez liczby 2, 7 i 9, Fizyczne – 4, 5 i 8, Artystyczne – 3, 6, 9, naukowe – 1, 4, 5, 7 i 9, a Biznesowe przez liczby 2, 4 i 8.

Z prawej strony przedstawiono **Zawartość imion i nazwisk** oraz **Lekcje Karmiczne** i **Talenty**. Lekcje Karmiczne wynikają z najmniejszej ilości liczby liter imion i nazwiska, a Talenty z ich ilości największej. Liczby 1-3 określają stosunek (miłość) osoby do siebie, 4-6 do bliskich, a 7-9 do innych.

W dolnych tabelkach przedstawiono **Kwadraty mantyczne** lub opcjonalnie **Diagramy Shine'a** z podziałem na używane imię i nazwisko oraz datę urodzenia. Z prawej strony wyróżniono **Liczby mistrzowskie, karmiczne i szczególne**. Liczby mistrzowskie 11 i 22, 33 itd. w górnej części karty numerologicznej wykreślone są w kolorze zielonym, karmiczne: 13, 14, 16, 19 i 26 w kolorze czerwonym, a szczególne: 17,27, 40 i 41 w kolorze żółtym.

Poniżej określono **Numer aktywny**, wynikający z sumowania wartości liter używanego imienia, **Numer dziedziczny**, wynikający z sumowania wartości liter używanego nazwiska oraz **Aurę imion i nazwiska**, wynikają z sumowania ilości ich liter. Obok obliczono **Żywioł,** wynikający z liczby dnia urodzenia, przy czym Żywioł naukowy odpowiada liczbom dnia urodzenia 1, 5 lub 7, Żywioł handlowy liczbom 2, 4 lub 8, a artystyczny liczbom dnia urodzenia 3, 6 lub 9.

Indywidualną kartę numerologiczną (Rys.5) można wydrukować klikając podopcję "**Druk**". Ikona drukarki pozwala skorzystać z drukarki domyślnej.

Rys.5 przedstawia Kartę Numerologiczną z Kabalistycznym Diamentem Życia. Najechanie myszą na cyfrę w polu diamentu powoduje wyświetlenie jej znaczenia na żółtym tle paska podpowiedzi.

W wersji DEMO karta numerologiczna może być wykreślona dla danych osób ze spisu Postaci, gdzie umieszczono dane postaci historycznych, a także kilku obecnych polityków i aktorów oraz spisu Interpretacje, gdzie wprowadzono dwie osoby, dla których można wykreślić przykładowe karty numerologiczne wraz z ich opisami interpretacyjnymi.
Spis Osoby służy do wprowadzania swoich danych osób, obliczane są wszystkie wibracje numerologiczne, dostępne w formularzu wprowadzania danych, jednakże dla osób tych nie można wykreślić kary

numerologicznej i wygenerować opisów interpretacyjnych. Osoby te będą natomiast widoczne w archiwum danych numerologicznych.

EZOTERYK 1.2 NUMEROLOGIA INDYWIDUALNA KARTA NUMEROLOGICZNA

Druk Kopia Obraz Interpretacje Następny Powrót Menu

KARTA NUMEROLOGICZNA
metoda sumaryczna

* 14.03.1879

ALBERT EINSTEIN

1 5 59 59 6 28/1	Droga Życia	suma cyfr daty m.sumaryczna	33 15 24 42
32 92 512 5 16/7 13/4	Liczba Duszy	suma wibracji samogłosek	7 / 34
132592 59512595 22 41/5	Liczba Realiz.	suma wibracji spółgłosek	11 / 29
	Cele Ekspresji	suma wibracji liter	9 / 63
ALBERT EINSTEIN	Liczba Mocy	Cele Ekspresji + Droga Życia	6 / 15,96
132592 59512595 63/9	Obecny Podpis	suma wibracji liter	9 / 63
	Przeznaczenie	Obecny Podpis + Droga Życia	6 / 15,96

Bieżąca data: 5 / 14,32 Rok osobisty: 3 / 12,21
Rok numerologiczny: 1 / 10,37
Granica roku numerologicznego: 17.09.2020 11:00 GMT

Diament Życia
Kabalistyczny

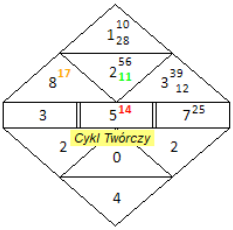

Cykle Życia

Cykl Formujący	3	Bufor	14.07.1907 01.01.1910
Cykl Twórczy	5	Bufor	14.11.1935 01.01.1937
Cykl Żniwny	7		

Warunki zewnętrzne / Punkty zwrotne

do 30 lat	I	8 wcielenia
30 - 39 lat	II	wibracja 3
39 - 48 lat	III	wibracja 2
od 48 lat	IV	wibracja 1

Wyzwania / Korepetycje

Pierwsze	wibracja 2
Drugie	wibracja 2
Główne	brak wibracji
Dodatkowe	wibracja 4

Płaszczyzna Ekspresji

mentalna	{18}	2
fizyczna	{45}	5
emocjonalna	{236}	4
intuicyjna	{79}	3

Temperament / Uzdolnienia

I.mentalne	{1789}	5
I.emocjonalne	{2369}	7
I.intuicyjne	{279}	6
I.fizyczne	{458}	5
I.naukowe	{145789}	10
I.biznesowe	{248}	3
I.artystyczne	{369}	4

Zawartość imion i nazwisk

1	2	3	4	5	6	7	8	9
2	3	1	0	5	0	0	0	3

ja: 6 my: 5 oni: 3

Lekcje Karmiczne: 4 6 7 8
Talenty / Preferencje: 5

Kwadrat mantyczny - używane imie i nazwisko
Albert Einstein

3 = L	6 =	9 = RII
2 = BTT	5 = EENEN	8 =
1 = AS	4 =	7 =

Kwadrat mantyczny
data urodzenia

3		9
		8
11	4	7

Liczby mistrzowskie
karmiczne i szczególne

liczby mistrzowskie	11 22 33
liczby karmiczne	13 14 16
liczby szczególne	17 41

Numer Aktywny	suma wibracji liter imienia	4 / 22
Numer Dziedziczny	suma wibracji liter nazwiska	5 / 41
Aura Imion i Nazwiska	suma ilości liter imion i nazwiska	14

Żywioł

naukowy
wibracja dnia urodzenia 1 - 5 - 7

RIGEL
Zbigniew Arański
Tychy, tel. 696-607-162
dnia 21.07.2020 20:46

Copyright © 1989-2020 Zb.Arański 696 607 162 rigela@box43.pl & J.Chwiszczuk 736 851 811 astro-asterix@tlen.pl www.astrolog.info.pl

Rys.5 Indywidualna karta numerologiczna.

Podopcja „**Kopia**” pozwala skopiować kartę numerologiczna z możliwością umieszczenia jej na dolnym pasku i późniejszym wywołaniu. Rys.6 przedstawia Kartę Numerologiczną i jej kopię z opcją diamentu rozszerzonego.

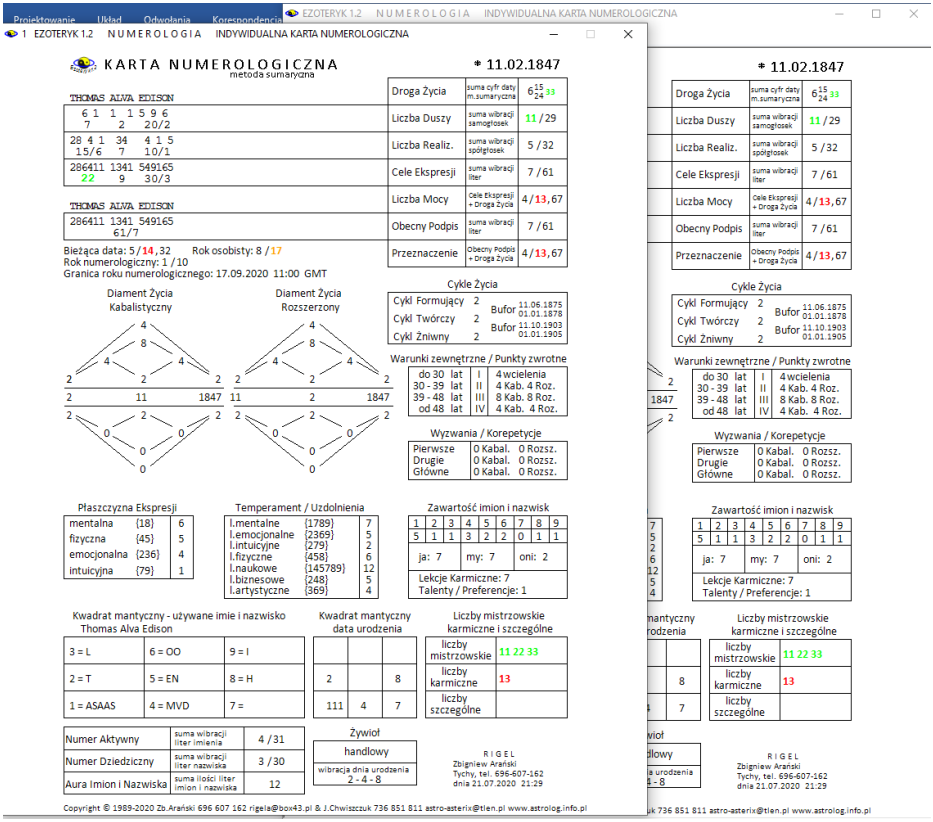

Rys.6. Indywidualna karta numerologiczna i jej kopia.

Podopcja „**Obraz**” pozwala na wykonanie mapy bitowej karty numerologicznej i umieszczenie jej w folderze Obrazy.

Podopcja „**Interpretacje**” pozwala na wyświetlenie opisów interpretacyjnych (Rys.7), jeżeli są one wykupione. Edytor z opisami interpretacyjnymi pojawia się na tle półprzeźroczystej Karty numerologicznej. Opis karty numerologicznej można wygenerować w pliku.txt w folderze „**Opisy**” i potem przenieść go do Worda lub w wersji 1.2 bezpośrednio w Wordzie w folderze „**Opisy_Word**”, będzie to szerzej opisane przy omówienie Edytora.

Podopcja “**Następny**” pozwala powrócić do formularza danych w celu wykreślenia następnej karty numerologicznej.

Podopcja “**Powrót**” pozwala powrócić do formularza danych z pozostawionymi wpisanymi uprzednio danymi numerologicznymi.

Podopcja “**Menu**” umożliwia wyjście z opcji numerologicznej do głównego menu.

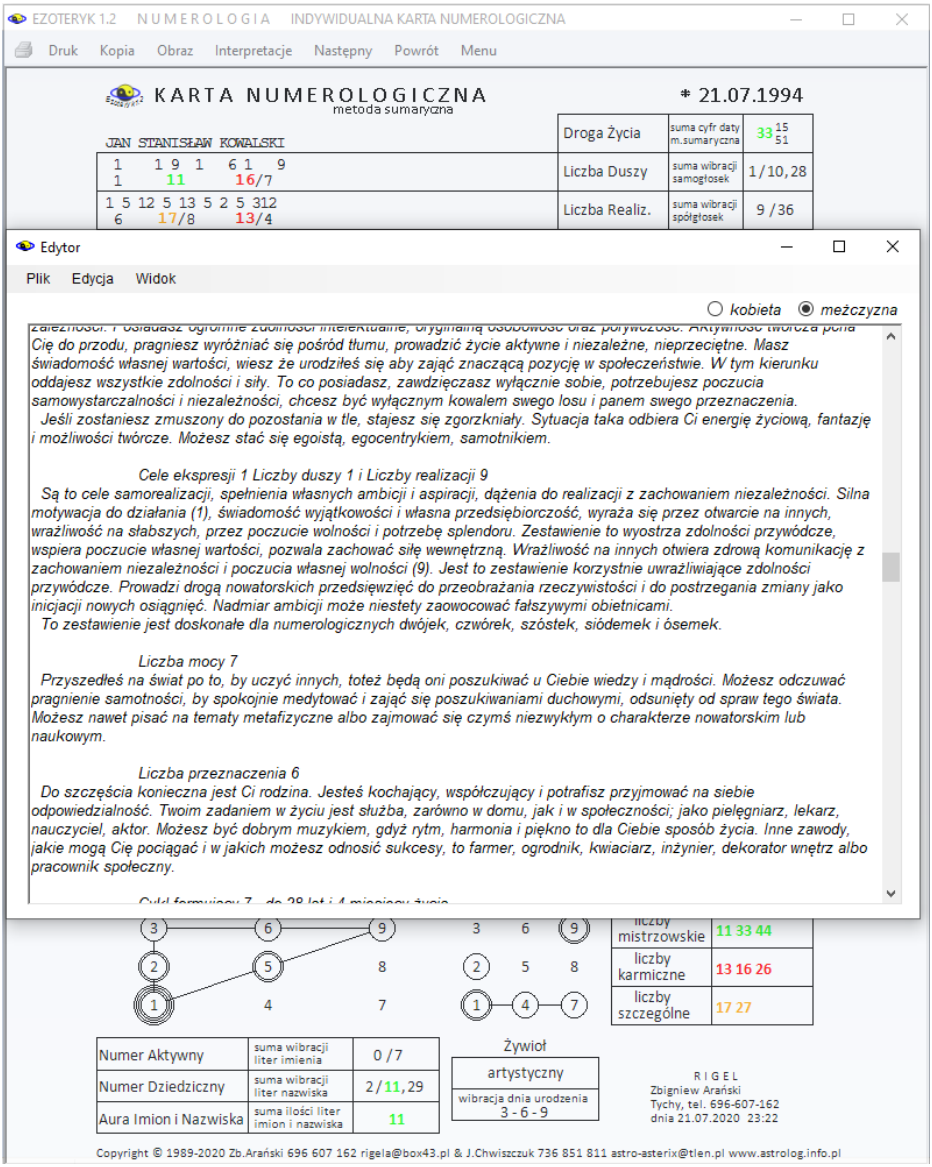

Rys.7. Numerologiczne opisy interpretacyjne.

EZOTERYK 1.2 N U M E R O L O G I A INDYWIDUALNA KARTA NUMEROLOGICZNA

Druk Kopia Obraz Interpretacje Następny Powrót Menu

KARTA NUMEROLOGICZNA
metoda sumaryczna

* 14.03.1879

ALBERT EINSTEIN

1 5 59 59 6 28/1	Droga Życia	suma cyfr daty m.sumaryczna	33 15 24 42
32 92 512 5 16/7 13/4	Liczba Duszy	suma wibracji samogłosek	7 /34
132592 59512595 22 41/5	Liczba Realiz.	suma wibracji spółgłosek	11 /29
	Cele Ekspresji	suma wibracji liter	9 /63
	Liczba Mocy	Cele Ekspresji + Droga Życia	6 /15,96
132592 59512595 63/9	Obecny Podpis	suma wibracji liter	9 /63
	Przeznaczenie	Obecny Podpis + Droga Życia	6 /15,96

ALBERT EINSTEIN

Lata Pustki: 1880 - 1882 1892 - 1894 1904 - 1906 1916 - 1918
1928 - 1930 1940 - 1942 1952 - 1954 1964 - 1966 1976 - 1978
Najbliższe lata pustki: 09.02.2024 22:59 - 17.02.2026 12:01 GMT
Miesiące Pustki: kwiecień - maj Godziny Pustki: 07 - 11

Bieżąca data: 5 /14,32
Rok osobisty: 3 /12,21
Rok numerologiczny: 1 /10,37
Granica roku numerologicznego: 17.09.2020 11:00 GMT

Cykle Życia

Cykl Formujący	3	Bufor	14.07.1907 01.01.1910
Cykl Twórczy	5	Bufor	14.11.1935 01.01.1937
Cykl Żniwny	7		

WZIV	1/10,28		
WZIII	2/11,20,29,38,47,56		
WZI	8/17	3/12,21,30,39	WZII
CF	3	5/14	7 /25 CŻ
WP	2	2	WD
WG	0		
WD	4		

Warunki zewnętrzne / Punkty zwrotne

do 14.03.1909	I	8 wcielenia
14.03.1909-14.03.1918	II	wibracja 3
14.03.1918-14.03.1927	III	wibracja 2
od 14.03.1927	IV	wibracja 1

Wyzwania / Korepetycje

Pierwsze	wibracja 2
Drugie	wibracja 2
Główne	brak wibracji
Dodatkowe	wibracja 4

Płaszczyzna Ekspresji

mentalna	{18}	2
fizyczna	{45}	5
emocjonalna	{236}	4
intuicyjna	{79}	3

Temperament / Uzdolnienia

l.mentalne	{1789}	5
l.emocjonalne	{2369}	7
l.intuicyjne	{279}	6
l.fizyczne	{458}	5
l.naukowe	{145789}	10
l.biznesowe	{248}	3
l.artystyczne	{369}	4

Zawartość imion i nazwisk

1	2	3	4	5	6	7	8	9
2	3	1	0	5	0	0	0	3

ja: 6 my: 5 oni: 3

Lekcje Karmiczne: 4678
Talenty / Preferencje: 5

Diagram Shine'a - używane imie i nazwisko
Albert Einstein

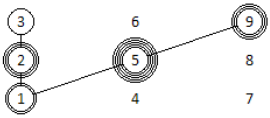

Diagram Shine'a
data urodzenia

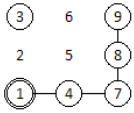

Liczby mistrzowskie karmiczne i szczególne

liczby mistrzowskie	11 22 33
liczby karmiczne	13 14 16
liczby szczególne	17 41

Numer Aktywny	suma wibracji liter imienia	4 /22
Numer Dziedziczny	suma wibracji liter nazwiska	5 /41
Aura Imion i Nazwiska	suma ilości liter imion i nazwiska	14

Żywioł

naukowy
wibracja dnia urodzenia 1 - 5 - 7

R I G E L
Zbigniew Arański
Tychy, tel. 696-607-162
dnia 21.07.2020 22:01

Copyright © 1989-2020 Zb.Arański 696 607 162 rigela@box43.pl & J.Chwiszczuk 736 851 811 astro-asterix@tlen.pl www.astrolog.info.pl

Rys.8. Indywidualna karta numerologiczna z diamentem kabalistycznym z podliczbami i diagramami Shine'a.

Gdy w Ustawieniach Menu wybierze się wykreślanie diamentu z podliczbami i diagram Shine'a, indywidualna karta numerologiczna przybiera wygląd przedstawiony na Rys.8. W tej opcji obliczane są lata, miesiące i godziny Pustki.

Obliczane są też wibracje roku bieżącego, rok osobisty oraz numerologiczny wraz z określeniem jego granicy, którą stanowi pierwszy nów po 4 września.

Kartę numerologiczna można powiększyć do pełnego ekranu, jak przedstawia Rys.9. Widać na nim diagram Shine'a który pozwala na ocenę pełnego wypełnienia poszczególnych linii i skosów lub ich braku.

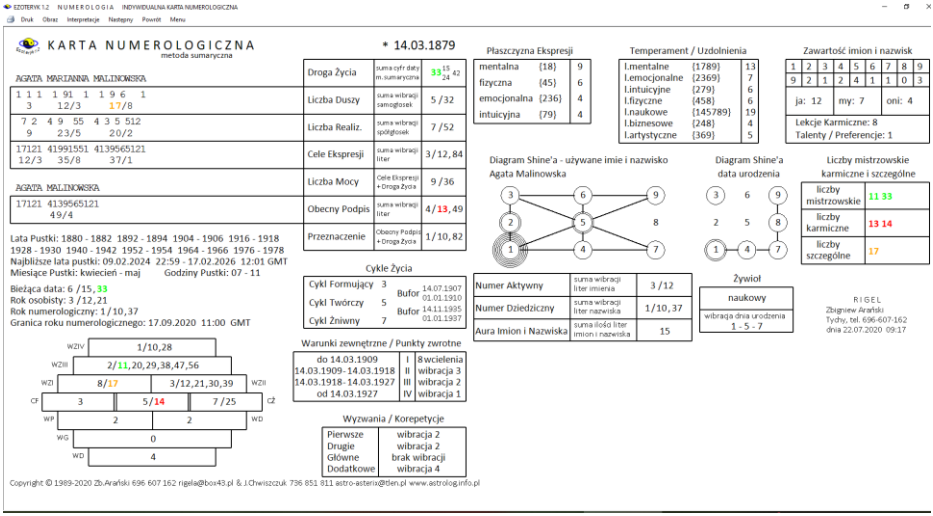

Rys.9. Indywidualna karta numerologiczna powiększona do pełnego ekranu w opcji diamentu z podliczbami i diagramami Shine'a.

3.1.2. Analiza partnerska

Podopcja ta wybierana jest z przycisku **"Karta partnerska"** formularza numerologicznego (Rys.10). Po wprowadzeniu danych osoby do formularza danych numerologicznych, należy przy pomocy przycisku "**Wprowadź dane**" wprowadzić ją do pamięci. W zależności od tego, czy wybrane są Dane A czy Dane B, dane osobowe umieszczane są w odpowiednim okienku tekstowym. Gdy obecny podpis jest identyczny z pierwszym imieniem i nazwiskiem, naciśnięcie przycisku „**Imię i Nazwisko"** w łatwy sposób wprowadza go do formularza. Jeżeli obie osoby zostaną umieszczone w pamięci, uaktywniony zostaje przycisk "**Wykreśl kartę numerologiczną**".

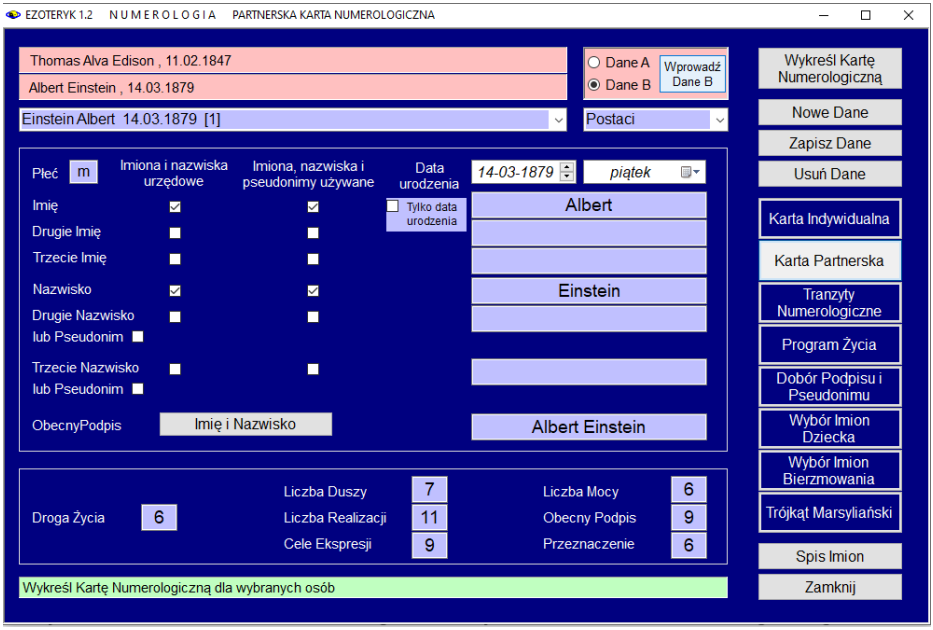

Rys.10. Partnerska karta numerologiczna – wybór z formularza numerologicznego.

Po jego naciśnięciu wykreślona zostaje partnerska karta numerologiczna. U góry przedstawiona jest analiza numerologiczna osoby A, a pod nią osoby B. W kolumnie środkowej porównane są wibracje **Drogi Życia, Liczby Duszy, Liczby Realizacji** oraz **Cele Ekspresji** dwóch osób. Dla obu osób przedstawione są graficznie kabalistyczne **Diamenty Życia** i ich elementy składowe: **Cykle Życia** wraz z ich **Buforami**, **Warunki zewnętrzne / Punkty zwrotne** i **Wyzwania / Korepetycje**.
Porównywane są ponadto **Kwadraty mantyczne** lub **Diagramy Shine'a** oraz **Liczby znaczące** dwóch osób.
Działanie podopcji menu użytych po wykreśleniu partnerskiej karty numerologicznej jest podobne, jak opisane powyżej dla karty indywidualnej.

Partnerską kartę numerologiczną w wersji DEMO można sporządzić dla danych numerologicznych ze spisu Postaci i spisu Interpretacje

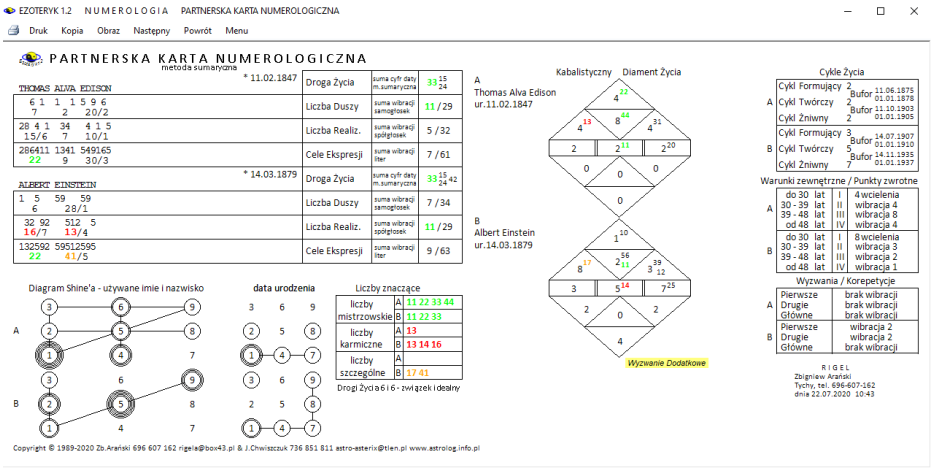

Rys.11. Partnerska karta numerologiczna – opcja diamentu kabalistycznego.

Partnerska kartę numerologiczna z opcją diamentu kabalistycznego i diagramami Shine'a przedstawiono na Rys.11. Najechanie myszą na element diamentu wyświetla na żółtym pasku znaczenie poszczególnego elementu diamentu. Gdy w ustawieniach menu zadeklarowano wykreślanie diamentu rozszerzonego, partnerska karta numerologiczna przybiera wygląd pokazany na powyższym Rys.12.

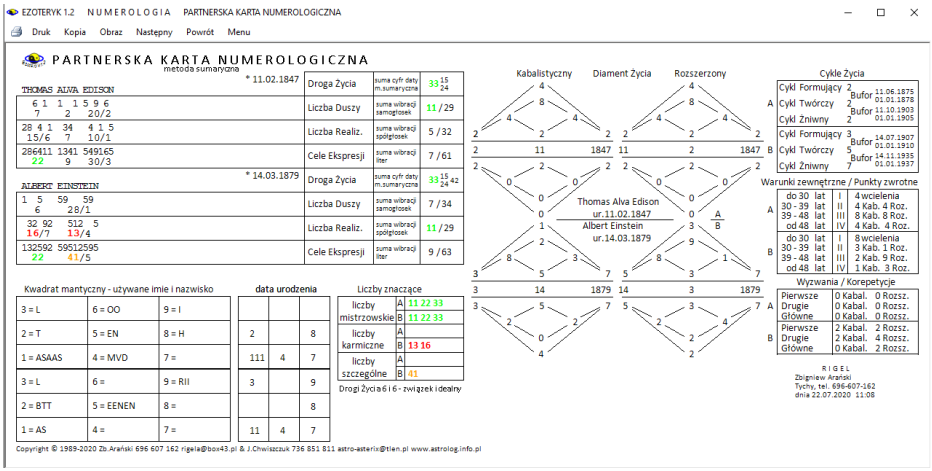

Rys.12. Partnerska karta numerologiczna z diamentem rozszerzonym.

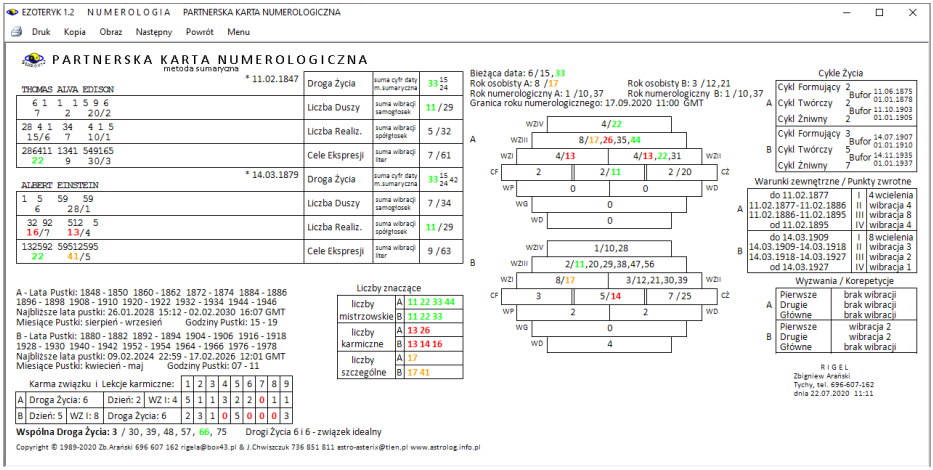

Rys.13. Partnerska karta numerologiczna z diamentem z podliczbami.

Zadeklarowanie w ustawieniach programu diamentu z podliczbami umożliwia wyświetlenie diamentu w formie piramidy schodkowej z wpisanymi wszystkimi podliczbami cykli i warunków zewnętrznych. W tej opcji określane są lata osobiste i numerologiczne partnerów, ich lata, miesiące i godziny Pustki, a także karma związku i wspólna **Droga Życia** z jej podliczbami, jak przedstawia to Rys.13. Warunki zewnętrzne są tu określane nie wiekiem osób ale datami kalendarzowymi.
Opcja ta umożliwia ponadto wykonanie partnerskiej karty numerologicznej dla samych dat urodzenia (Rys.14).

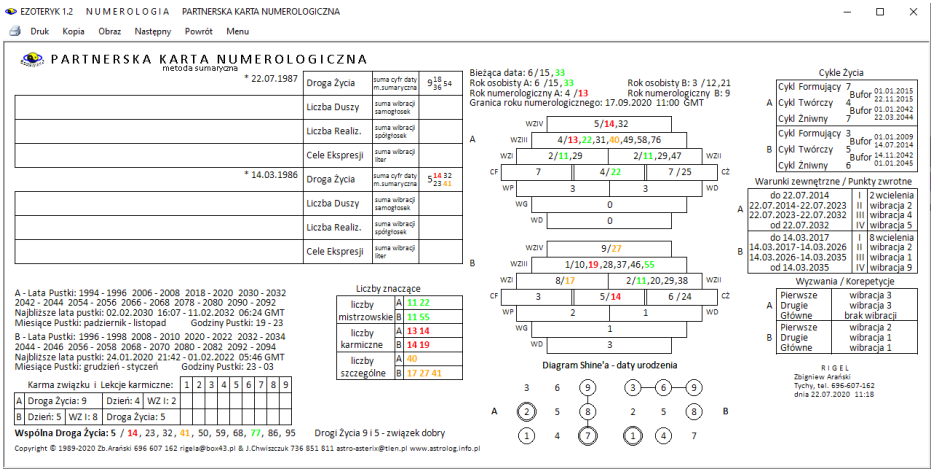

Rys.14. Partnerska karta numerologiczna dla samych dat urodzenia.

3.1.3. Tranzyty numerologiczne

Tranzyty numerologiczne wybierane są z przycisku "**Tranzyty numerologiczne**" formularza danych. Po naciśnięciu tego przycisku zmienia się wygląd formularza. W górnej części poświęconej danym osobowym wprowadza się jedynie imiona i nazwisko oraz datę urodzenia osoby.

W dolnej części formularza należy wprowadzić datę, której ma dotyczyć prognoza numerologiczna. Korzystając z przycisku "**Data bieżąca**" można w łatwy sposób wprowadzić datę z zegara komputera. Można też wpisać datę do okienek tekstowych lub skorzystać z przycisków strzałkowych. Przyciski te zmieniają wartość tego okienka, w które uprzednio kliknięto myszką i które w związku z tym zostało podświetlone. Po wprowadzeniu pełnej daty zdarzenia lub czasu zadania pytania, na moment ten zostaje obliczona prognoza numerologiczna. Prognoza ta może więc mieć charakter horoskopu horarnego. W odpowiedzi otrzymujemy jedną liczbę, która jest odpowiedzią na zadane pytanie lub określa głębiej zaistniałe zdarzenie. Prognozę tę obliczamy przez redukcje dokładnej godziny, a następnie dnia i miesiąca do pojedynczych cyfr, które także dodajemy. Następnie redukujemy całkowitą datę otrzymując drugą cyfrę. Cyfry te dodajemy, otrzymując ostateczny rezultat, będący poszukiwaną prognozą dla danego zdarzenia lub odpowiedzią na zadane pytanie.

Z prawej strony obliczane są wibracje uniwersalne dla danej daty wynikające z wprowadzonej daty kalendarzowej. Gdy podana jest również data urodzenia osoby, obliczane są jej wibracje osobiste. Dni, miesiące oraz lata uniwersalne i osobiste wyświetlane są w odpowiadających im okienkach tekstowych.

W dolnej części formularza danych znajduje się informacyjne okienko tekstowe, wyświetlające podpowiedzi i monitorujące przeprowadzane na formularzu w danej chwili działania.

Gdy wszystkie dane zostały poprawnie wprowadzone, zostaje aktywowany przycisk "**Sporządź tranzyty**", umożliwiający wykreślenie tranzytów numerologicznych dla danej osoby wraz z prognozą numerologiczną dla określonej daty kalendarzowej (Rys.15)

Wersja DEMO nie wprowadza żadnych ograniczeń do tej opcji. Tranzyty numerologiczne można sporządzać dla wszystkich osób ze wszystkich spisów numerologicznych.

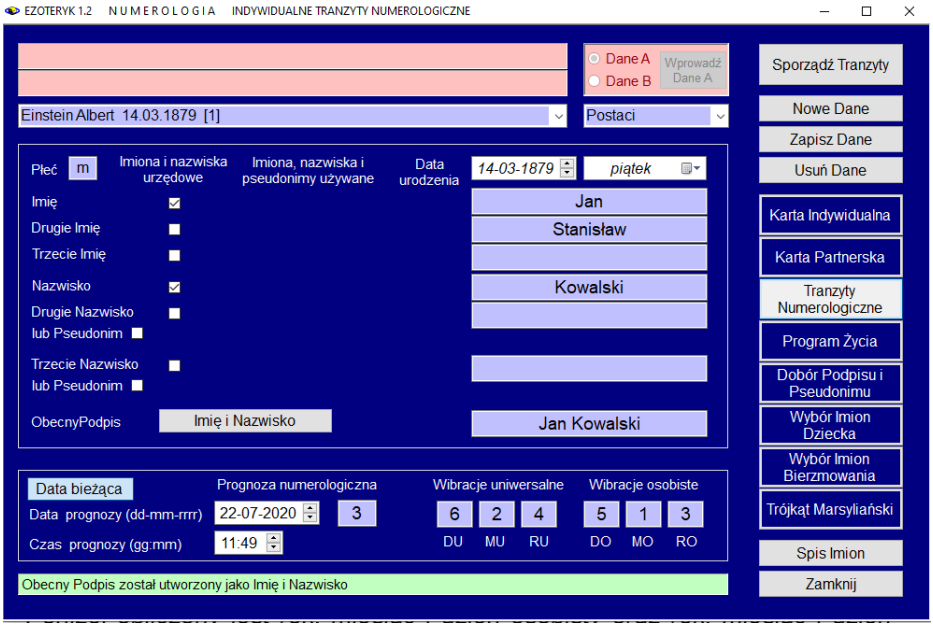

Rys.15. Formularz numerologiczny z wybraną opcją Tranzytów Numerologicznych.

Dane osobowe wykreślone są w lewym górnym rogu karty tranzytowej. Poniżej obliczony jest rok, miesiąc i dzień osobisty oraz rok, miesiąc i dzień uniwersalny. W zastosowanym systemie magów obliczono klucz do charakteru oraz ton dominujący dla bieżącego roku i trzy cykle czteromiesięczne, dotyczące analizowanej osoby. Wykreślając tranzyty numerologiczne dla kolejnych lat, począwszy od roku urodzenia, podano liczbę roku uniwersalnego, roku osobistego, aktualny dla danego roku wiek osoby, litery i zawartość imion i nazwisk urzędowych oraz esencje. Każda z liter trwa tyle lat, ile wynosi jej wartość numerologiczna. Wartości liczbowe liter dla danego roku stanowią zawartość, a ich suma wyznacza esencje. Szczególnie ważne są powtarzające się ciągi esencji.

W prawym dolnym rogu wykreślona jest prognoza dla danego zdarzenia lub czasu zadania pytania, o ile określona została dokładna godzina i minuty. Podana liczba podaje syntezę, ostateczny rezultat dla zdarzenia lub zadanego pytania.

Działanie podopcji menu wyświetlonych po wykreśleniu tranzytowej karty numerologicznej jest standardowe.

Tranzyty numerologiczne w orientacji poziomej przedstawia Rys.16.

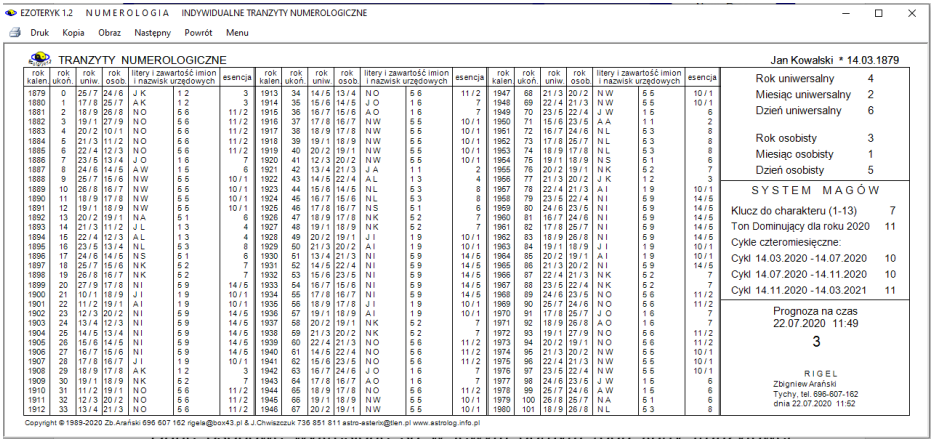

Rys.16. Indywidualne tranzyty numerologiczne.

3.1.4. Numerologiczny Program Życia

Do wyznaczenie numerologicznego **Programu Życia** należy określić datę urodzenia oraz używane imiona i nazwiska, a następnie ewentualne daty ich zmian, a także czy od daty zmian nazwiska zostały pozostawione. (Rys.17).

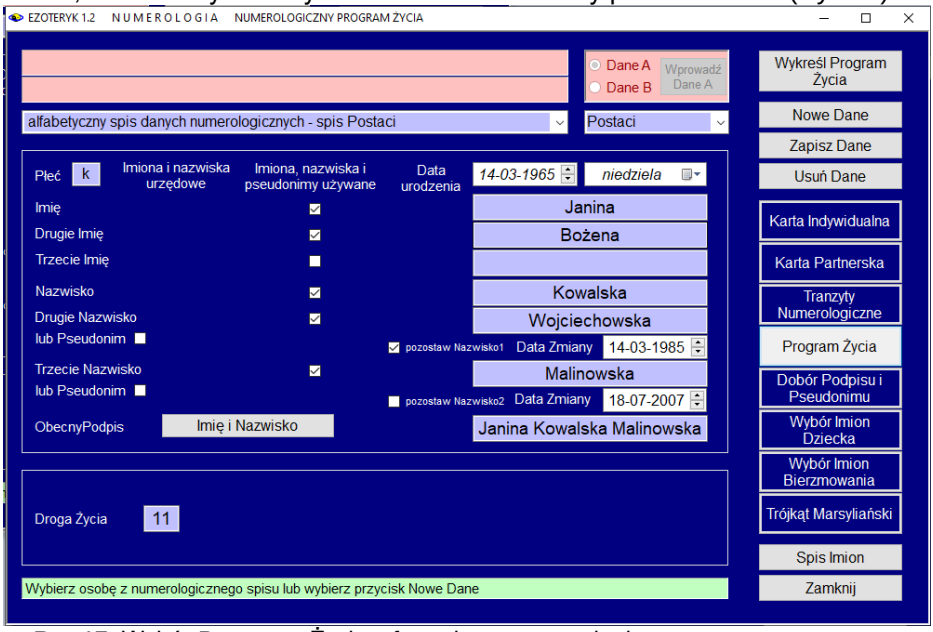

Rys.17. Wybór Programu Życia z formularza numerologicznego.

Numerologiczny Program Życia wyznacza okresy czasu, w których obliczone są cykle możliwości i lat osobistych, litery i zawartość używanych imion i nazwisk oraz esencja. W wersji 1.2 Ezoteryka cykl możliwości (lata numerologiczne) jest wyznaczany z uwzględnieniem każdorocznego jego początku wyznaczanego przez pierwszy nów po 4 września (w wersji 1.1 przyjmowana była uśredniona wartość 23 września). Z prawej strony pozostawiono miejsce na wpisywanie ważniejszych wydarzeń życiowych (Rys.18). Program umożliwia wyznaczenia dat zmian nazwisk i określenie czy używane dotąd nazwisko jest nadal używane po przybraniu nowego. Przyciski menu mają standardowe znaczenie. **Ikona drukarki** pozwala na wydrukowanie formularza na drukarce domyślnej, **Druk** pozwala na wydruk na drukarce wybranej, **Obraz** umożliwia zapisanie formularza w formie pdf. Pozwala to na wydruk interesującego okresu czasu. Następny pozwala na powrót do wyczyszczonego formularza danych numerologicznych, **Powrót** zachowuje wpisane uprzednio dane, a **Menu** umożliwia przejście do menu głównego.

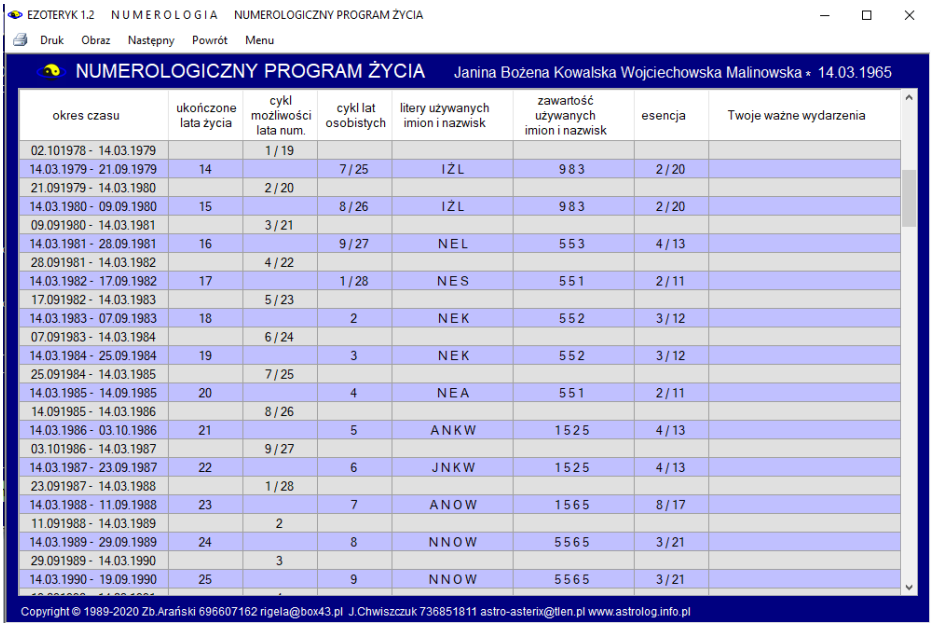

okres czasu	ukończone lata życia	cykl możliwości lata num.	cykl lat osobistych	litery używanych imion i nazwisk	zawartość używanych imion i nazwisk	esencja	Twoje ważne wydarzenia
02.101978 - 14.03.1979		1 / 19					
14.03.1979 - 21.09.1979	14		7 / 25	I Ż L	9 8 3	2 / 20	
21.091979 - 14.03.1980		2 / 20					
14.03.1980 - 09.09.1980	15		8 / 26	I Ż L	9 8 3	2 / 20	
09.091980 - 14.03.1981		3 / 21					
14.03.1981 - 28.09.1981	16		9 / 27	N E L	5 5 3	4 / 13	
28.091981 - 14.03.1982		4 / 22					
14.03.1982 - 17.09.1982	17		1 / 28	N E S	5 5 1	2 / 11	
17.091982 - 14.03.1983		5 / 23					
14.03.1983 - 07.09.1983	18		2	N E K	5 5 2	3 / 12	
07.091983 - 14.03.1984		6 / 24					
14.03.1984 - 25.09.1984	19		3	N E K	5 5 2	3 / 12	
25.091984 - 14.03.1985		7 / 25					
14.03.1985 - 14.09.1985	20		4	N E A	5 5 1	2 / 11	
14.091985 - 14.03.1986		8 / 26					
14.03.1986 - 03.10.1986	21		5	A N K W	1 5 2 5	4 / 13	
03.101986 - 14.03.1987		9 / 27					
14.03.1987 - 23.09.1987	22		6	J N K W	1 5 2 5	4 / 13	
23.091987 - 14.03.1988		1 / 28					
14.03.1988 - 11.09.1988	23		7	A N O W	1 5 6 5	8 / 17	
11.091988 - 14.03.1989		2					
14.03.1989 - 29.09.1989	24		8	N N O W	5 5 6 5	3 / 21	
29.091989 - 14.03.1990		3					
14.03.1990 - 19.09.1990	25		9	N N O W	5 5 6 5	3 / 21	

Rys.18. Numerologiczny program życia.

Wersja DEMO nie wprowadza żadnych ograniczeń do tej opcji. Numerologiczny program życia można sporządzać dla wszystkich osób ze wszystkich spisów numerologicznych.

Strona 2

NUMEROLOGICZNY PROGRAM ŻYCIA Janina Bożena Kowalska Wojciechowska Malinowska * 14.03.1965

okres czasu	ukończone lata życia	cykl możliwości lata num.	cykl lat osobistych	litery używanych imion i nazwisk	zawartość używanych imion i nazwisk	esencja	Twoje ważne wydarzenia
17.091982 - 14.03.1983		5 / 23					
14.03.1983 - 07.09.1983	18		2	N E K	5 5 2	3 / 12	
07.091983 - 14.03.1984		6 / 24					
14.03.1984 - 25.09.1984	19		3	N E K	5 5 2	3 / 12	
25.091984 - 14.03.1985		7 / 25					
14.03.1985 - 14.09.1985	20		4	N E A	5 5 1	2 / 11	
14.091985 - 14.03.1986		8 / 26					
14.03.1986 - 03.10.1986	21		5	A N K W	1 5 2 5	4 / 13	
03.101986 - 14.03.1987		9 / 27					
14.03.1987 - 23.09.1987	22		6	J N K W	1 5 2 5	4 / 13	
23.091987 - 14.03.1988		1 / 28					
14.03.1988 - 11.09.1988	23		7	A N O W	1 5 6 5	8 / 17	
11.091988 - 14.03.1989		2					
14.03.1989 - 29.09.1989	24		8	N N O W	5 5 6 5	3 / 21	
29.091989 - 14.03.1990		3					
14.03.1990 - 19.09.1990	25		9	N N O W	5 5 6 5	3 / 21	
19.091990 - 14.03.1991		4					
14.03.1991 - 08.09.1991	26		1 / 10	N A O O	5 1 6 6	9 / 18	
08.091991 - 14.03.1992		5					
14.03.1992 - 26.09.1992	27		2 / 11	N B O O	5 2 6 6	1 / 19	
26.091992 - 14.03.1993		6					
14.03.1993 - 16.09.1993	28		3	N B O O	5 2 6 6	1 / 19	
16.091993 - 14.03.1994		7					
14.03.1994 - 05.09.1994	29		4	I O W O	9 6 5 6	8 / 26	
05.091994 - 14.03.1995		8					
14.03.1995 - 24.09.1995	30		5	I O W O	9 6 5 6	8 / 26	
24.091995 - 14.03.1996		9					
14.03.1996 - 12.09.1996	31		6	I O W O	9 6 5 6	8 / 26	
12.091996 - 14.03.1997		1 / 10					
14.03.1997 - 01.10.1997	32		7	I O W J	9 6 5 1	3 / 21	
01.101997 - 14.03.1998		2 / 11					
14.03.1998 - 20.09.1998	33		8	I O W C	9 6 5 3	5 / 23	
20.091998 - 14.03.1999		3					
14.03.1999 - 09.09.1999	34		9	I O A C	9 6 1 3	1 / 19	
09.091999 - 14.03.2000		4					

Copyright © 1989-2020 Zb.Arański 696 607 162 rigela@box43.pl & J.Chwiszczuk 736 851 811 astro-asterix@tlen.pl www.astrolog.info.pl

Rys.19. Wydruk numerologicznego Program Życia w pdf – wybrana strona.

3.1.5. Dobór podpisu i pseudonimu [w wersji DEMO nie jest dostępny]

Podopcja ta pozwala na dobór optymalnego podpisu i pseudonimu. Formularz numerologiczny z wybraną opcją Doboru Podpisu i Pseudonimu przedstawiono na Rys.20.

Po wybraniu tej opcji standardowo przechodzi się do formularza wyboru podpisu i pseudonimu z wybraną opcją tworzenia podpisu. Obecny podpis pojawia się z aktualnymi wibracjami Drogi Życia, Podpisu i Przeznaczenia oraz oceną ich jakości wg Małgorzaty Brzozy. Po kliknięciu przycisku „**Utwórz Korzystny Podpis**” tworzone są podpisy w oparciu o używane nazwiska i imiona, a także ich jedno i dwuliterowe skróty. Pod uwagę brane są wszystkie kombinacje Drogi Życia, Podpisu i Przeznaczenia, dające doskonałe jakościowo podpisy.

Rys.21 przedstawia formularz tworzenia podpisu z obecnym podpisem i oceną jego jakości jako zły.

Klikniecie przycisku „**Utwórz Korzystny Podpis**” tworzy podpisy z dobranymi wibracjami Drogi Życia, Podpisu i Przeznaczenia, dające dobre i

doskonałe jakościowo podpisy. Rys.22 przedstawia utworzony podpis o doskonałej jakości. Jest to obecny podpis uzupełniony o wibrację cyfry 8.

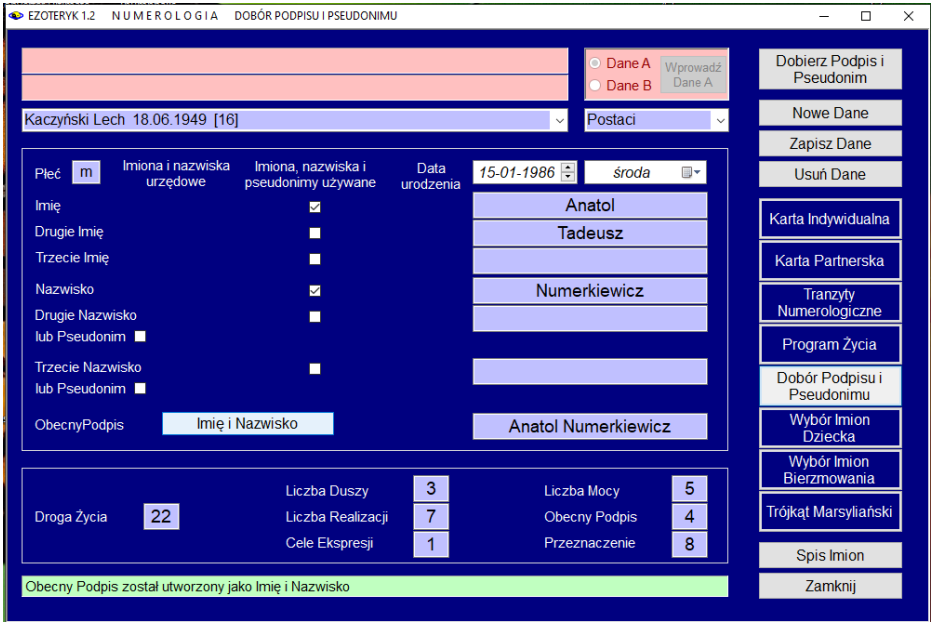

Rys.20. Formularz numerologiczny z wybraną opcją Dobór Podpisu i Pseudonimu.

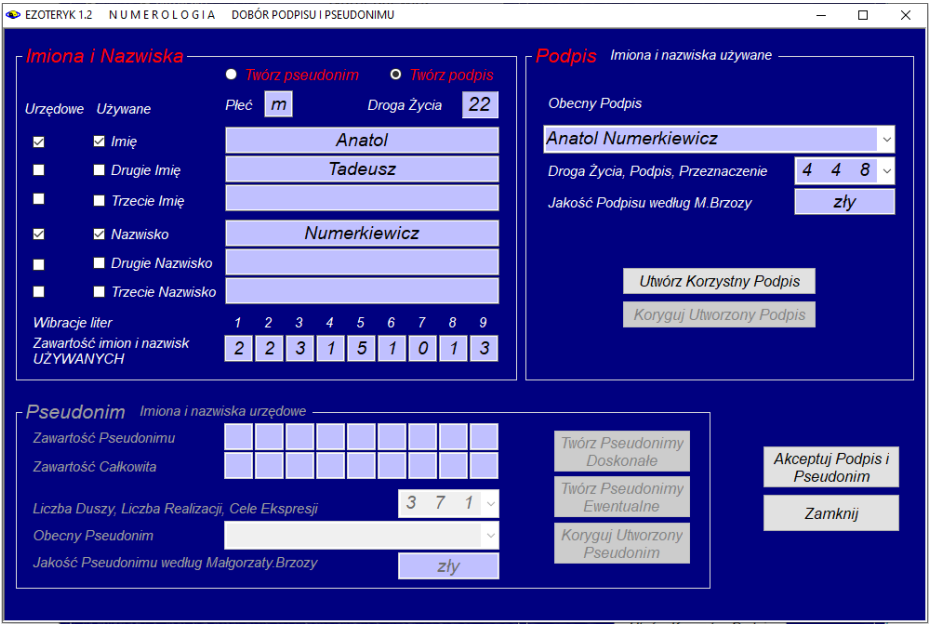

Rys 21. Obecny podpis i jego jakościowa ocena wg Małgorzaty Brzozy.

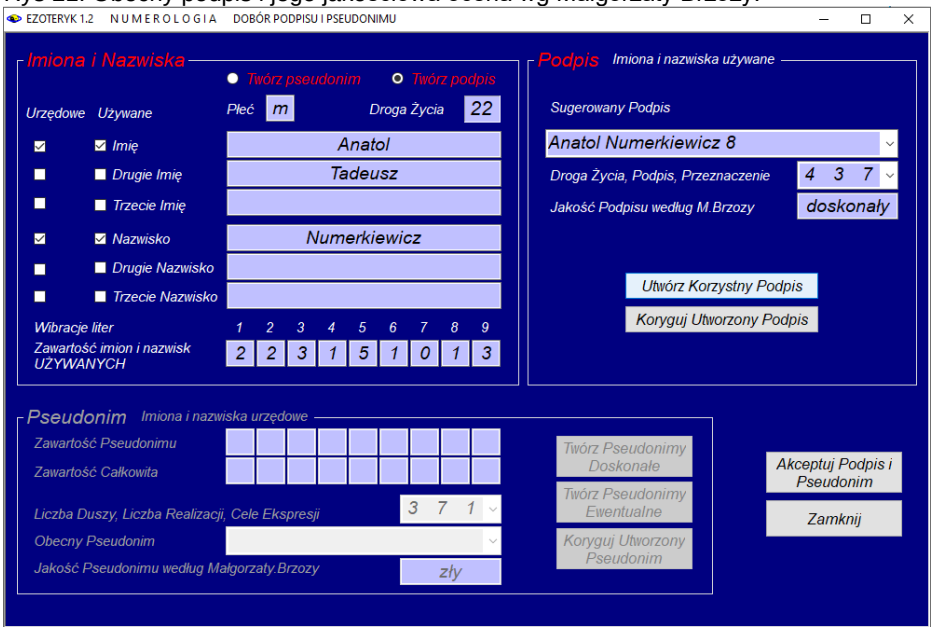

Rys.22. Utworzenie doskonałego podpisu poprzez znalezienie uzupełniającej wibracji.

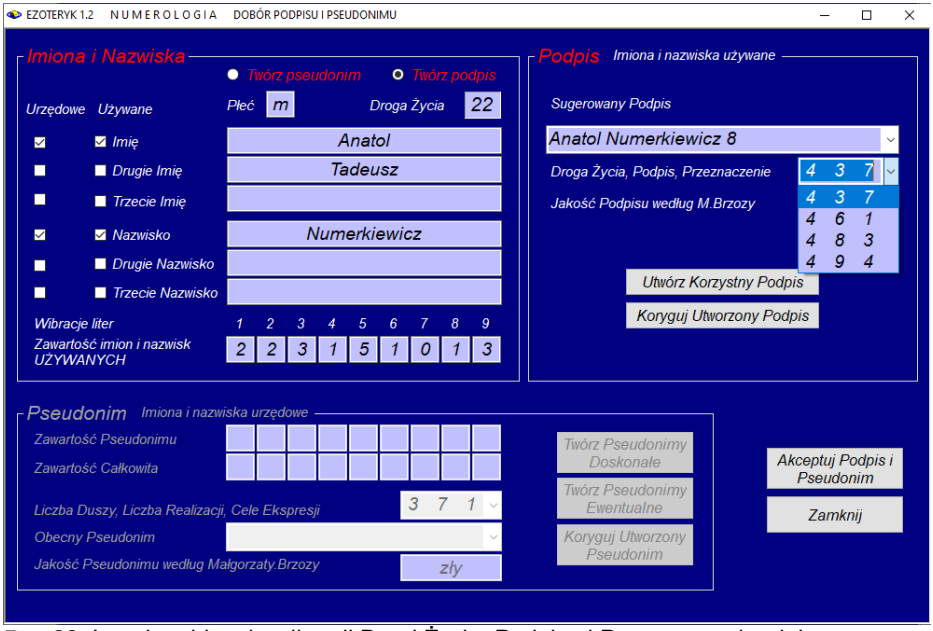

Rys.23. Inne kombinacje wibracji Drogi Życia, Podpisu i Przeznaczenia, dające dobre i doskonałe jakościowo podpisy.

Rys.23 przedstawia inne możliwe kombinacje wibracji Drogi Życia, Podpisu i Przeznaczenia, dające dobre i doskonałe jakościowo podpisy.

Kliknięcie przycisku „**Koryguj Utworzony Podpis**” pozwala przejść do następnego formularza, który umożliwia tworzenie podpisu z bieżącą oceną jego jakości (Rys.24). Doskonały podpis został tu utworzony przez dodanie wibracji 8.

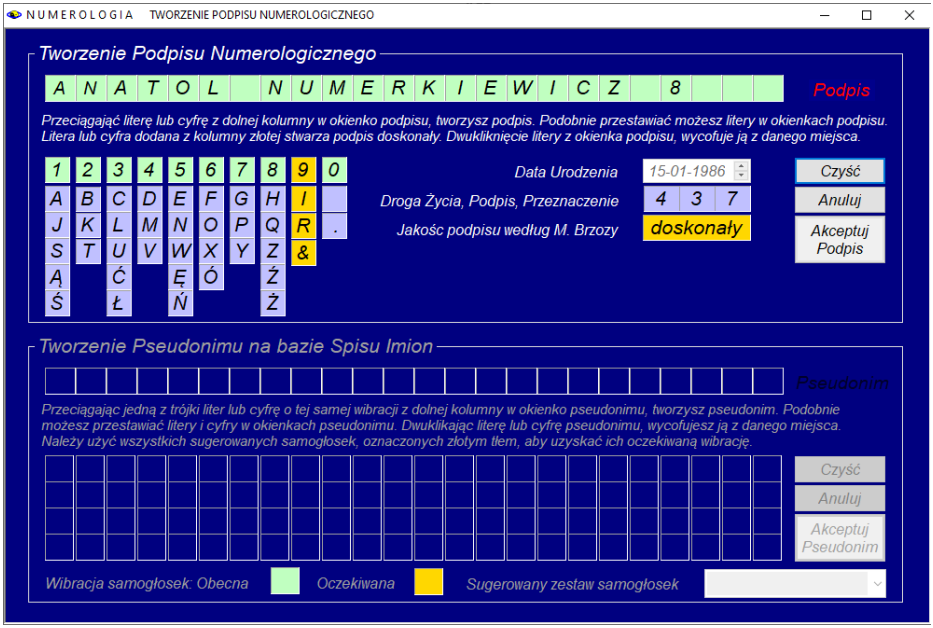

Rys.24. Formularz tworzenia podpisu i pseudonimu po jego wywołaniu.

Rys.25 przedstawia tworzenie podpisu przez zastąpienie cyfry 8 literami. Po użyciu dowolnej litery, na kolor złoty podświetlana jest kolumna, z której użyta litera tworzy jakościowo doskonały podpis. Użyta aktualnie litera jest podświetlana na czerwono (Rys.26), zarówno przy pobraniu jej z kolumny o określonej wibracji liczbowej, jak i przy przestawianiu liter w tworzonym podpisie (Rys.27).

Podobnie kliknięcie przycisku „**Twórz Pseudonimy Doskonałe**” lub „**Twórz Pseudonimy Ewentualne**” powoduje utworzenie pseudonimów wraz z ich uzupełniającymi wibracjami lub samych wibracji liczbowych, zgodnie z ich podziałem jakościowym. Wibracje liczbowe, które należy zastąpić literami pseudonimu, zostały dobrane zgodnie z określona proporcją liczbową, jaka powinna występować między określonymi wibracjami liczbowymi w tworzonym pseudonimie. Formularz po kliknięciu przycisku „**Twórz Pseudonimy Doskonałe**” przedstawia Rys.28.

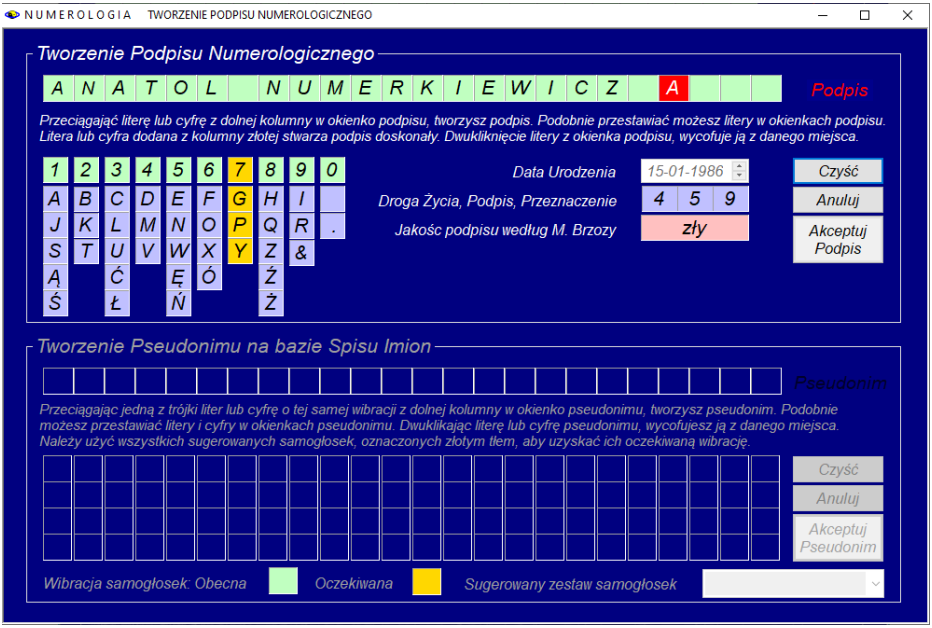

Rys.25. Tworzenie podpisu – litera ze złotej kolumny stworzy podpis doskonały.

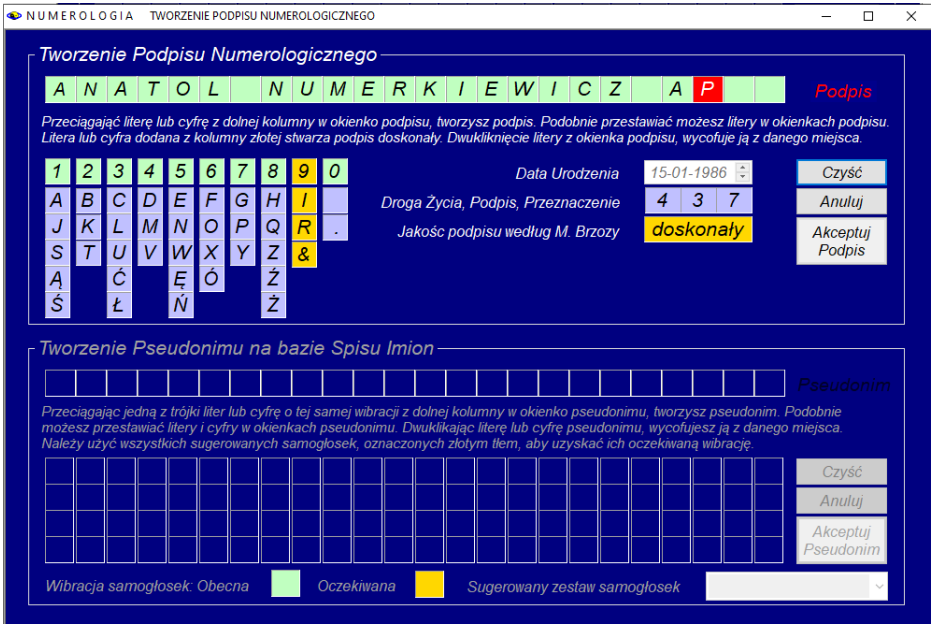

Rys.26. Użycie litery ze złotej kolumny 7 w celu utworzenia podpisu doskonałego.

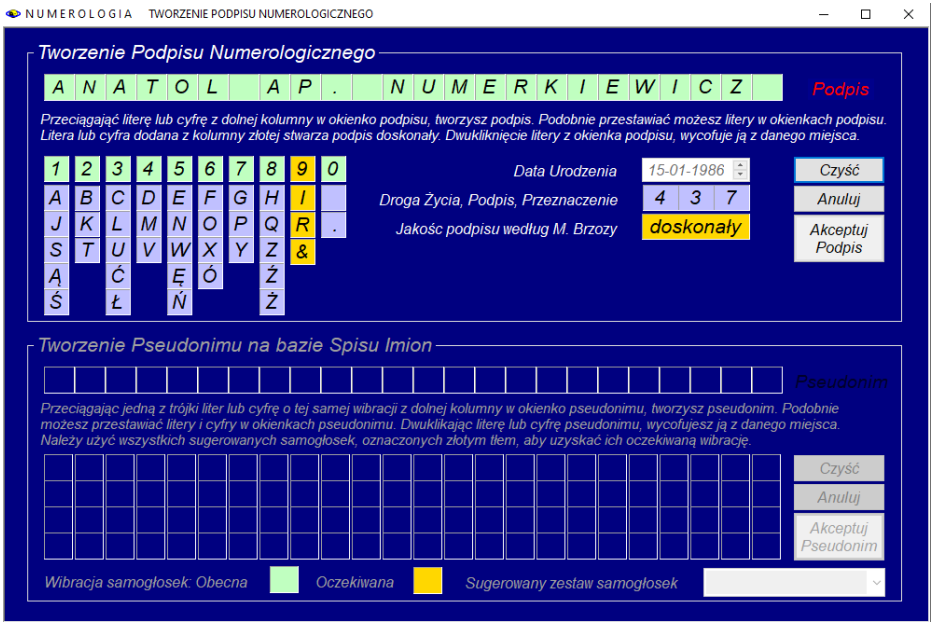

Rys.27. Możliwość dowolnego przestawiania liter tworzonego podpisu.

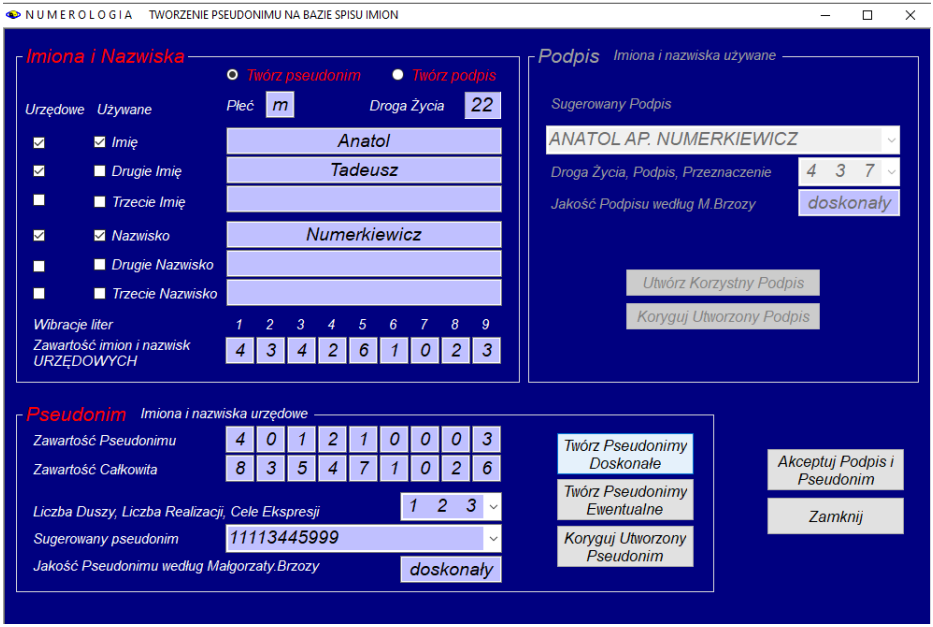

Rys.28. Formularz doboru pseudonimu – kliknięcie „Twórz Pseudonimy Doskonałe”.

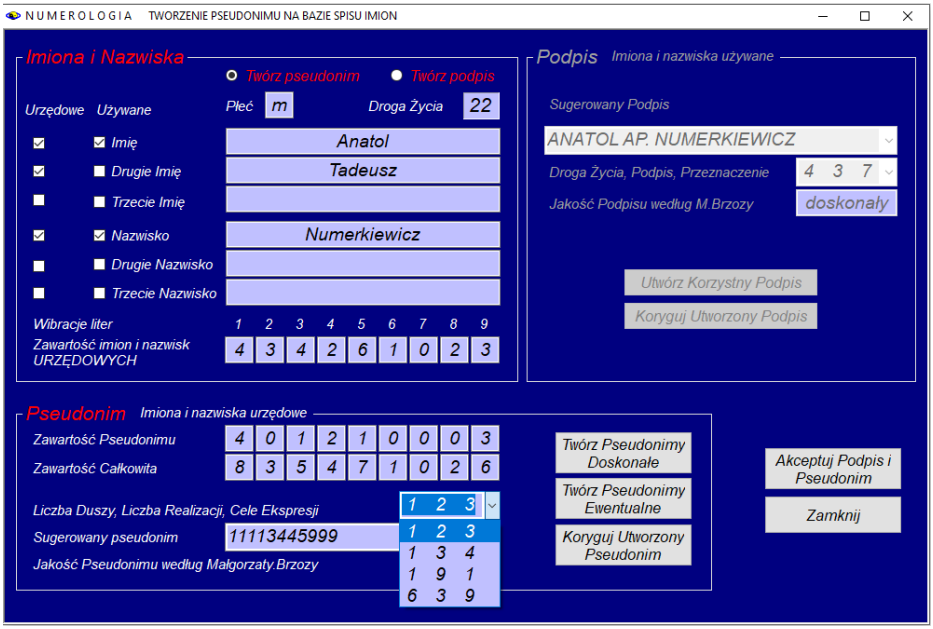

Rys.29. Inne doskonałe kombinacje Liczby Duszy, Liczby Realizacji I Celów Ekspresji

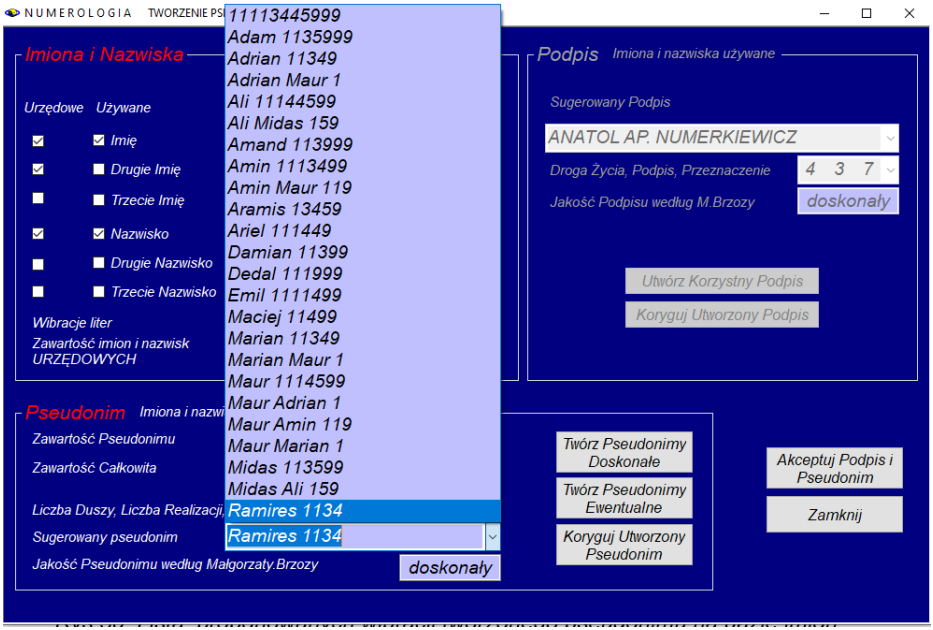

Rys.30. Lista proponowanych wibracji tworzonego pseudonimu na bazie imion.

Rys.29 przedstawia inne kombinacje Liczby Duszy, Liczby Realizacji i Celów Ekspresji, umożliwiające utworzenie doskonałego pseudonimu.

Po wybraniu dowolnej z tych kombinacji można z rozwijalnej listy wybrać kombinacje liczbowe wibracji tworzonego pseudonimu lub kombinacje imienia z bazy imion wraz z uzupełniającymi je wibracjami liczbowymi (Rys.30). Po wybraniu jednej z proponowanych wibracji, można przejść do formularza tworzenia pseudonimu (Rys.31). Jeżeli częścią wibracyjną tworzonego pseudonimu jest imię, pojawia się ono w formularzu, a składające się na nie litery oznaczone są kolorem złotym, w odpowiadających im kolumnach wibracji liczbowych. Pozostała część proponowanego pseudonimu, składająca się z wibracji liczbowych zaznaczona jest kolorem jasno zielonym. Dodatkowo na tle złotym przedstawione są samogłoski, które powinny być użyte, by otrzymać oczekiwaną wibrację liczbową. Obecna wibracja liczbowa przedstawiona jest w okienku jasnozielonym, a oczekiwana w złotym. Z prawej strony, w okienku rozwijalnym przedstawiony jest zestaw wielu samogłosek, które mogą być użyte w tworzonym pseudonimie.

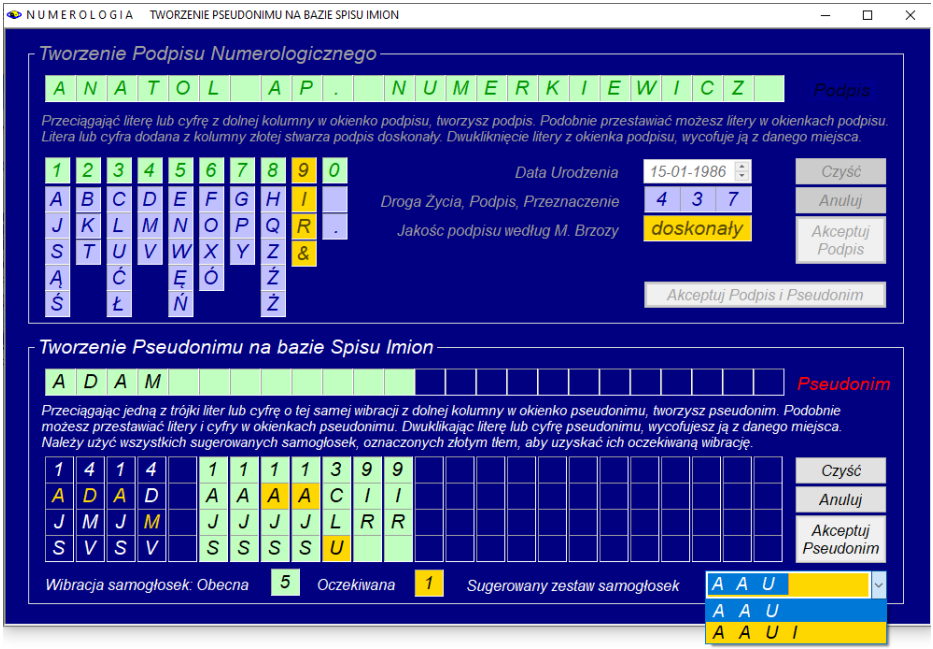

Rys.31.Formularz tworzenia pseudonimu po wybraniu określonej wibracji z listy rozwijalnej.

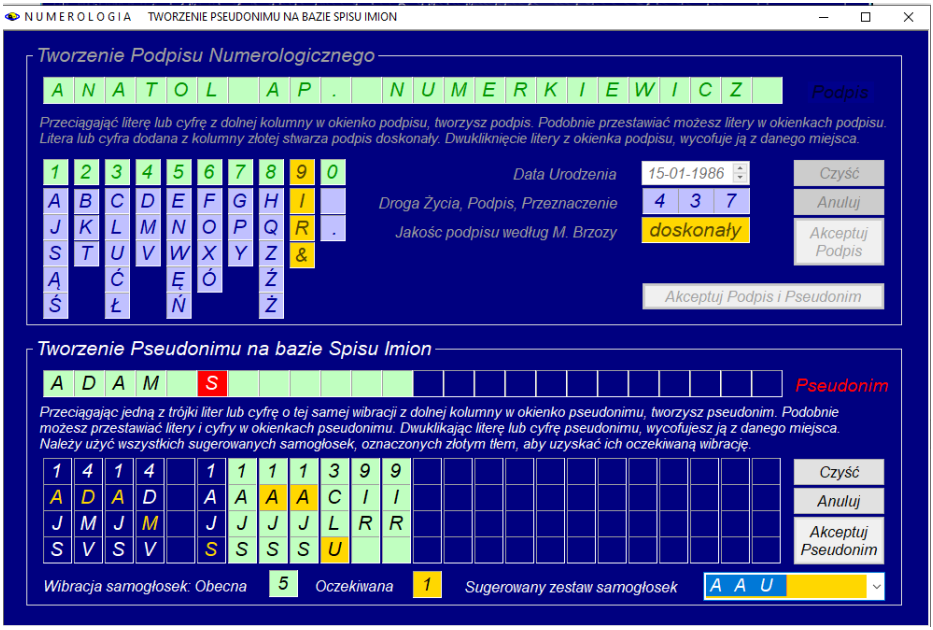

Rys.32.Przesunięcie litery z kolumny wibracji do linii tworzonego pseudonimu.

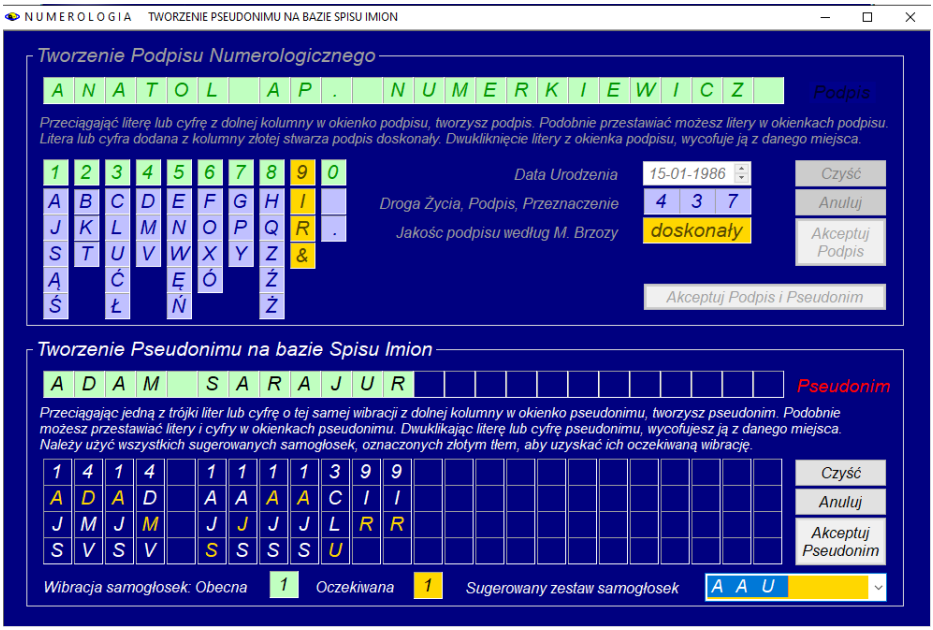

Rys.33.Utworzony doskonały pseudonim – litery pseudonimu można przestawiać.

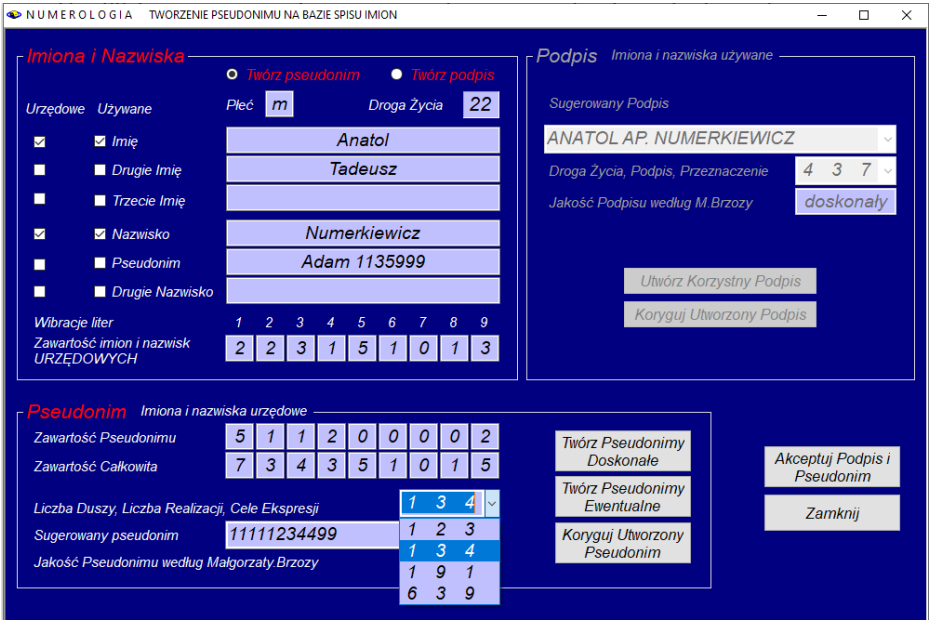

Rys 34. Inny zestaw wibracji Liczby Duszy, Realizacji i Celów i wybór samych cyfr.

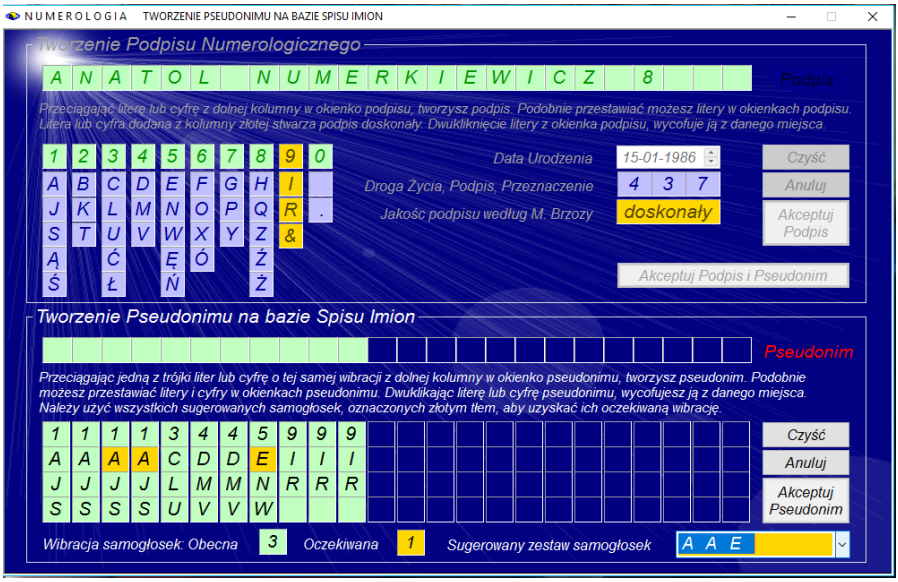

Rys.35.Tworzenie pseudonimu przy wyborze samych wibracji liczbowych i określonego zestawu samogłosek.

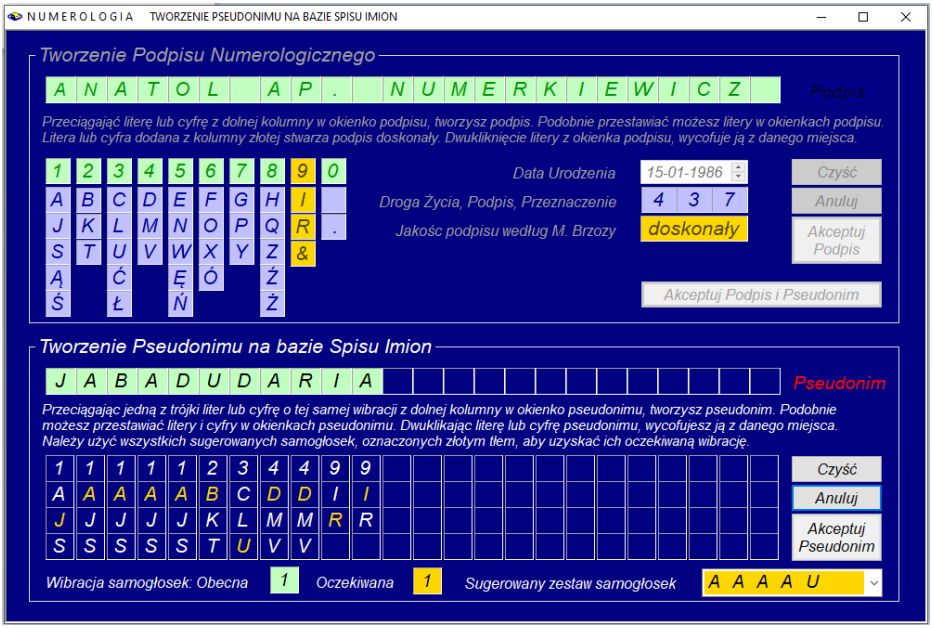

Rys.36. Czasami można tworzyć bardzo oryginalne pseudonimy.

Wybrana litera z kolumny wibracji, po umieszczeniu w linii tworzonego pseudonimu, zostaje podświetlona na czerwono, a jej kolor w kolumnie odpowiadającej jej wibracji zmieniony na złoty, jak przedstawiono na Rys.32. Rys.33 przedstawia utworzony pseudonim przy pomocy podanego zestawu samogłosek, a Rys.34 tworzenie pseudonimu na bazie samych wibracji liczbowych z innym zestawem wibracji Liczby Duszy, Realizacji i Celów Ekspresji. Po kliknięciu przycisku „Koryguj Utworzony Pseudonim" cyfry wibracji zostają przedstawione z odpowiadającymi im wibracjami liter, podany zostaje też wybrany zestaw samogłosek, które oznaczone są w kolumnach wibracji liczbowych złotym tłem, gdyż powinny być one użyte przy tworzeniu doskonałego jakościowo pseudonimu (Rys.35).

Podwójne kliknięcie w dowolną literę pseudonimu powoduje usunięcie jej z tworzonego pseudonimu i na powrót umieszczenie w przynależnej jej kolumnie wibracyjnej, z oznaczeniem kolorem złotym.

Pseudonim utworzony na podstawie samych wibracji cyfr i wybranego zestawu samogłosek przedstawia Rys. 36. Uzyskano oczekiwaną wibrację samogłosek.

Rys.37. przedstawia utworzony doskonały podpis i pseudonim. Po zaakceptowaniu podpisu i pseudonimy można przejść do numerologicznego formularza danych, gdzie zostały one automatycznie wpisane (Rys.38).

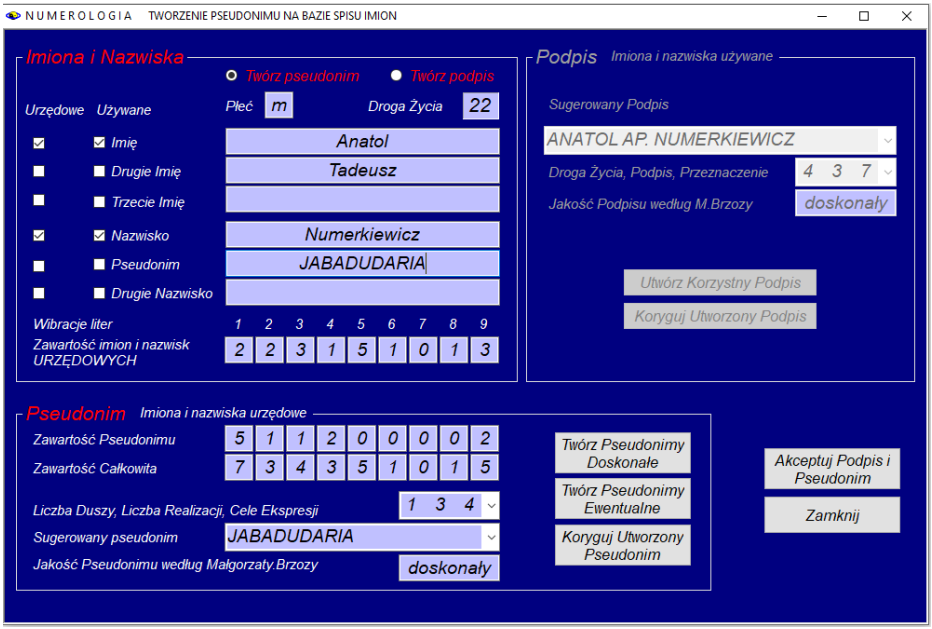

Rys.37. Utworzony doskonały podpis i pseudonim.

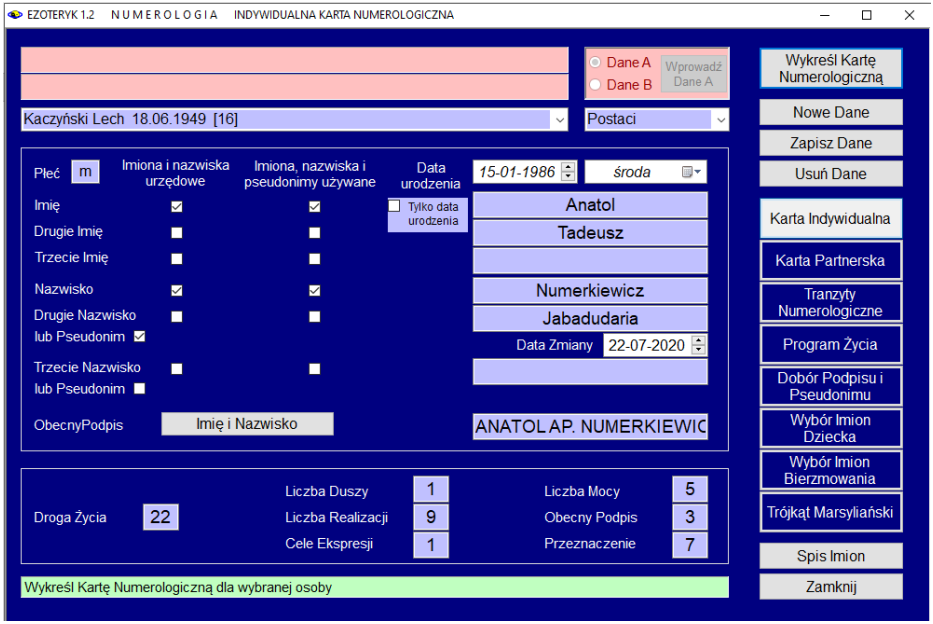

Rys.38. Zaakceptowany podpis i pseudonim wpisany do formularza danych.

3.1.6. Wybór imion dziecka
[w wersji DEMO nie jest dostępny]

Podopcja ta wybierana jest z przycisku **“Wybór imion dziecka**” formularza numerologicznego. Najpierw należy wprowadzić datę urodzenia dziecka i określić jego płeć, a następnie wpisać nazwisko. Zostaje obliczona wtedy liczba nazwiska, będąca sumą numerologiczną poszczególnych liter, a następnie w okienkach rozwijalnych pojawia się optymalny zestaw pierwszych i drugich imion, które mogą zostać wybrane.
W metodzie Małgorzaty Brzozy (Rys.39) wibracje imion dobierane są tak, by zagwarantować zgodne i optymalne kombinacje Liczby Duszy, Liczby Realizacji i Celów Ekspresji. Zmiana pierwszego imienia powoduje dobranie odpowiedniego zestawu imion drugich. Przy każdej zmianie zestawu imion obliczane są aktualne liczby: Duszy, Realizacji, Mocy, Cele Życiowe.
Po każdym wyborze pierwszego imienia, w rozwijalnym okienku dobierany jest zestaw imion drugich i podawana ich ilość.

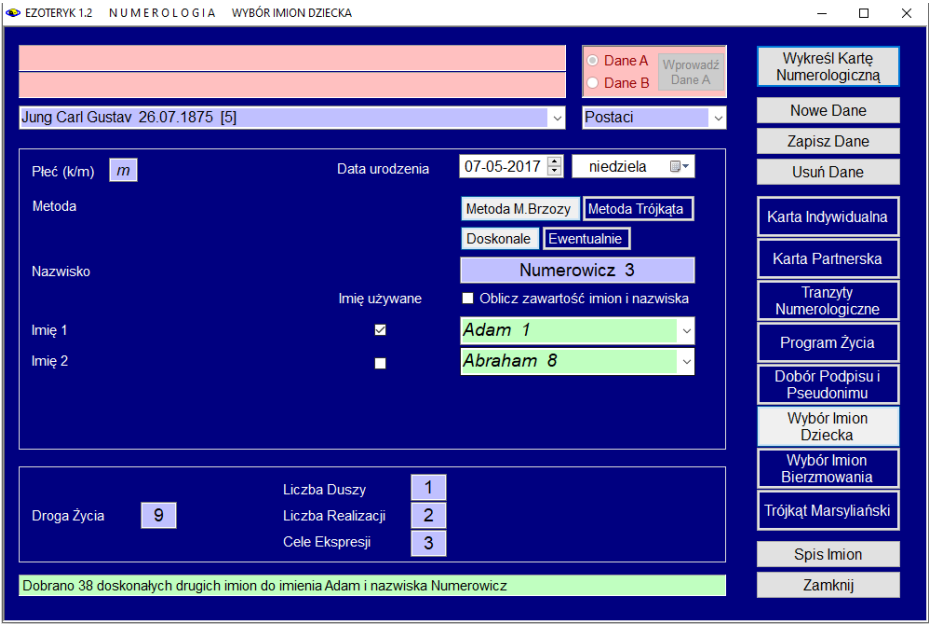

Rys.39. Wybór imion dziecka w oparciu o metodę Małgorzaty Brzozy.

Z listy tych kilkudziesięciu imion wybieramy jedno, jak przedstawia Rys.40.
W każdym momencie można wykreślić indywidualną kartę numerologiczną dziecka z wybranymi imionami, naciskając przycisk “**Wykreśl Kartę**

Numerologiczną” w celu zaobserwowania liczb mistrzowskich, szczególnych i karmicznych.

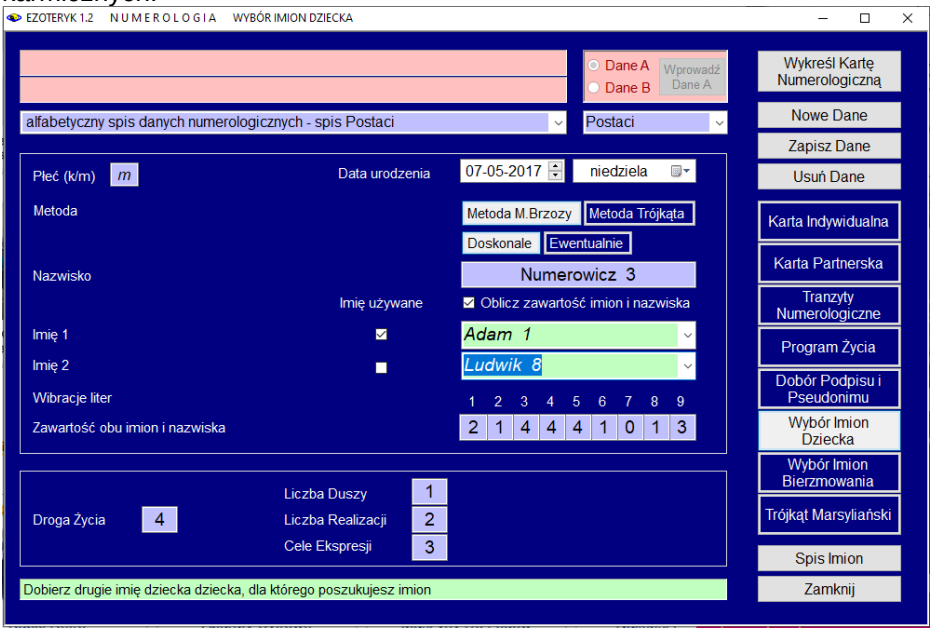

Rys.40. Ostateczny wybór imion dziecka w oparciu o metodę Małgorzaty Brzozy.

W metodzie Trójkąta pierwsze imiona dobierane są zgodnie z zasadą, aby dzień urodzenia, pierwsza litera imienia i liczba imienia stanowiły trzy różne liczby, należące do tego samego żywiołu (Rys.41). Drugie imiona dobierane są tak, aby suma liczb imion i nazwiska była równa liczbie Drogi Życia. Ich ilość podawana jest na dole formularza. Wartości liczbowe imion wyświetlone są z ich prawej strony. Rys.42 przedstawia dokonany wybór obu imion i jego metodę na informacyjnym pasku.

Rys.43 przedstawia rozwijalną listę możliwych imion pierwszych, a Rys.43 – drugich. Jak widać, pierwsze imiona posiadają wibrację liczbową 1 lub 5, a przy wyborze pierwszego imienia o wibracji 1, drugie posiada wibrację 9. Jest tak, gdyż wibracje imion i nazwiska muszą być równe wibracji Drogi Życia: 3 + 1 + 9 = 13 = 4, a taka jest wibracja Drogi Życia.

Jednocześnie wibracja pierwszej litery imienia, wibracja dnia urodzenia i wibracja pierwszego imienia muszą być wibracjami tego samego Żywiołu, a więc przy liczbie dnia 7 pierwsze imię posiadać może tylko wibrację 1 lub 5.

Przy wibracji 1 pierwsza litera musi mieć wibrację 5 czyli np. E, N lub W, a przy wibracji pierwszych imion 5, ich pierwsze litery muszą posiadać wibrację 1, czyli zaczynać się na literę A, J lub S (Rys.42). W drugim przypadku drugie imię musi posiadać wibrację 5, gdyż 3 + 5 + 5 =13 = 4 (Rys.43).

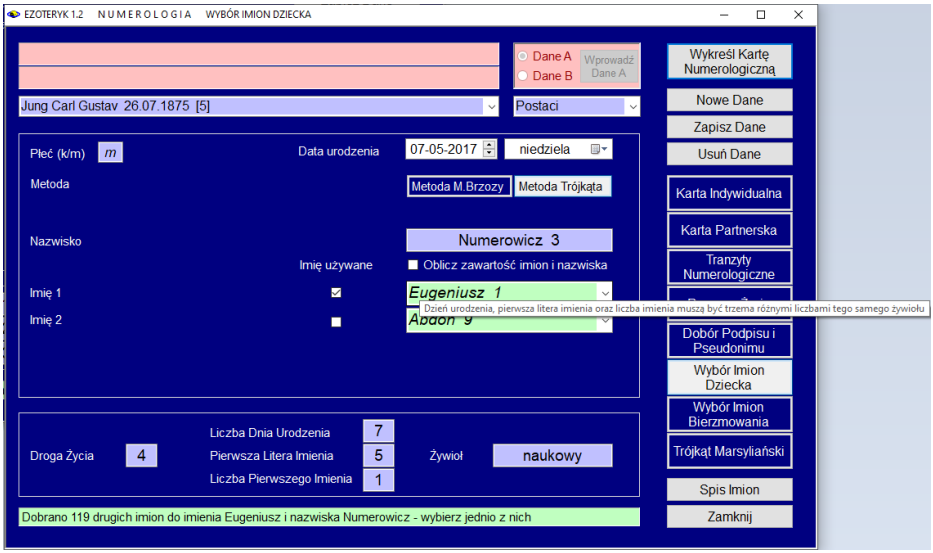

Rys.41. Wybór imion dziecka w oparciu o metodę Trójkąta – zasada doboru pierwszego imienia w żywiole naukowym.

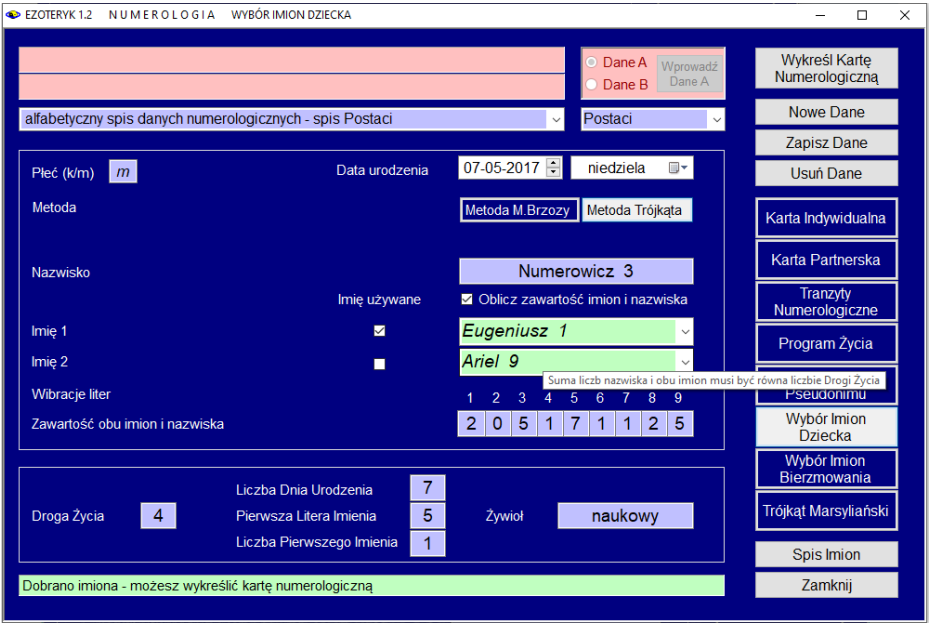

Rys.42. Wybór imion dziecka w metodzie Trójkąta – zasada doboru drugiego imienia.

Zmiana pierwszego imienia zmienia zestaw imion drugich.

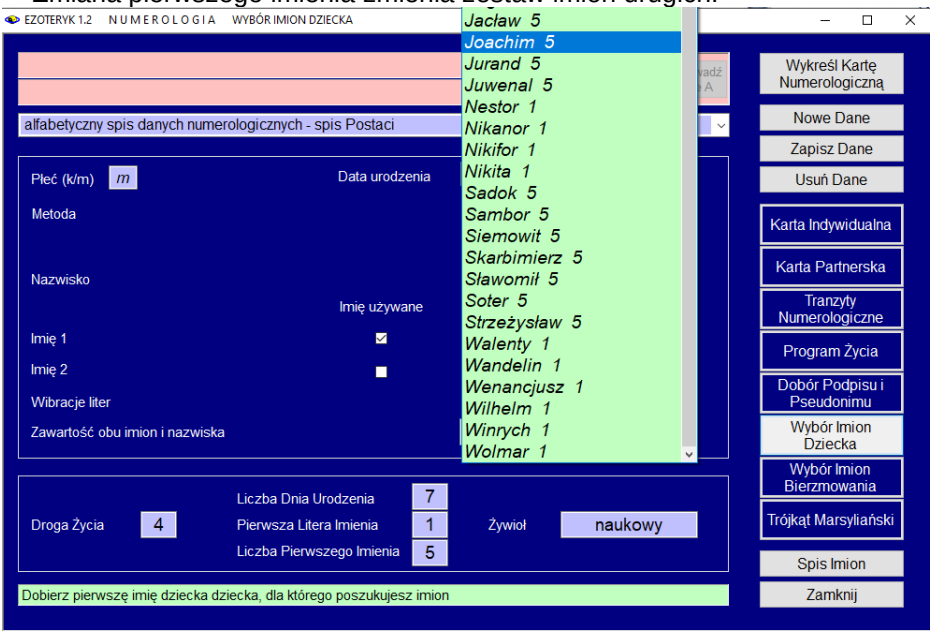

Rys.43. Dobór imion dziecka - rozwijalna lista możliwych imion pierwszych.

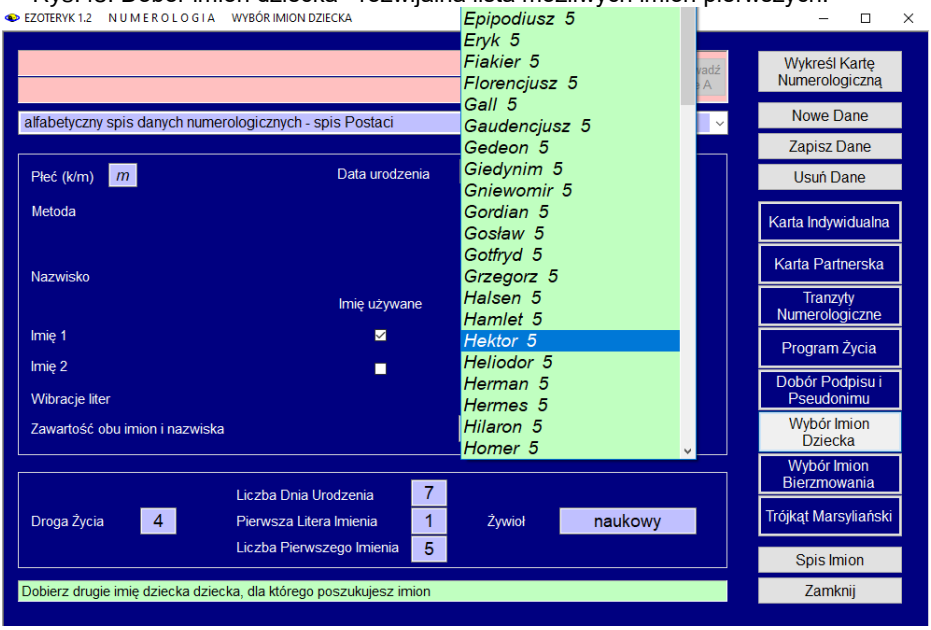

Rys.44. Dobór imion dziecka - rozwijalna lista możliwych imion drugich.

Rys.45 przedstawia drugą, omówioną powyżej możliwość wyboru imion – obu o wibracjach 5. Wybrano imiona Joachim i Hektor.

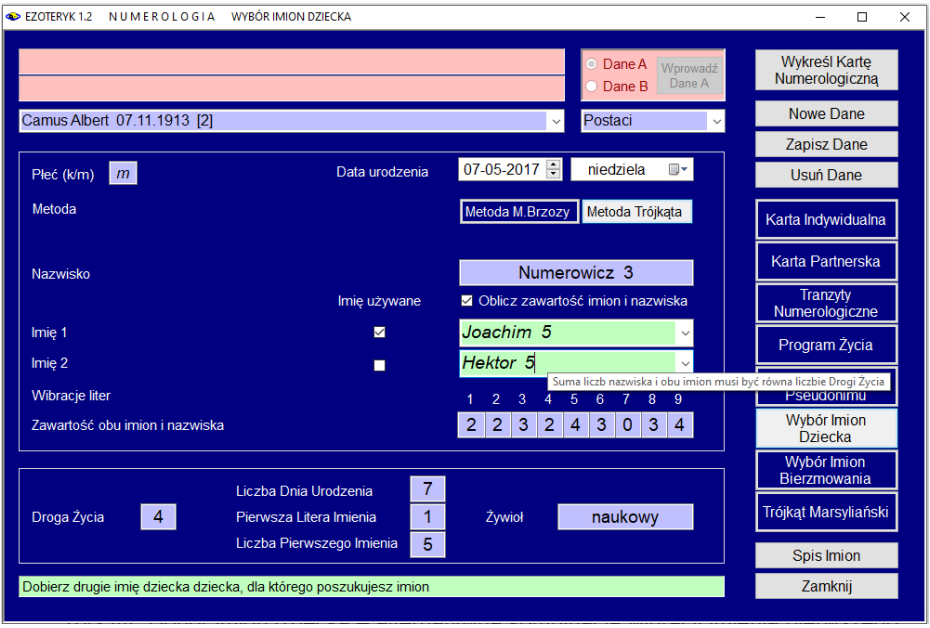

Rys.45. Dobór imion dziecka – alternatywna kombinacja wibracji imienia pierwszego i drugiego.

3.1.7. Wybór imienia bierzmowania [w wersji DEMO nie jest dostępny]

Wybór imion bierzmowania przedstawia Rys.46. Z lewej strony formularza można zaznaczyć w okienku wyboru użycie imion Świętych, Błogosławionych lub jednych i drugich. Można wybrać opcję „**Przeglądaj Bazę Danych**” lub „**Dobierz Imię Bierzmowania**”.

Rys.47 przedstawia wybór pierwszej opcji. Wybrano imiona Świętych z pełnej puli imion Świętych i Błogosławionych, jak widać imion jest dużo, a jakość kombinacji Liczby Duszy, Liczby Realizacji i Celów Ekspresji jest z reguły zła.

Rys.48 przedstawia drugą opcję wyboru imion bierzmowania, przez ich odpowiedni dobór programowy. Widać, że jakość kombinacji Liczby Duszy, Realizacji i Celów Ekspresji jest w tym wypadku doskonała.

Rys. 49 przedstawia formularz z rozwijalną lista imion. Widać, że możliwy jest dobór jedynie dwóch imion, spełniających wymóg doskonałości kombinacji Liczb Duszy, Realizacji i Celów Ekspresji. Dla innej kombinacji tych liczb (6,6,3)

otrzymamy inny zestaw imion bierzmowania, jak przedstawiono na Rys.50, ale nie otrzymujemy tu doskonałej kombinacji Liczb, ale jedynie ewentualną.

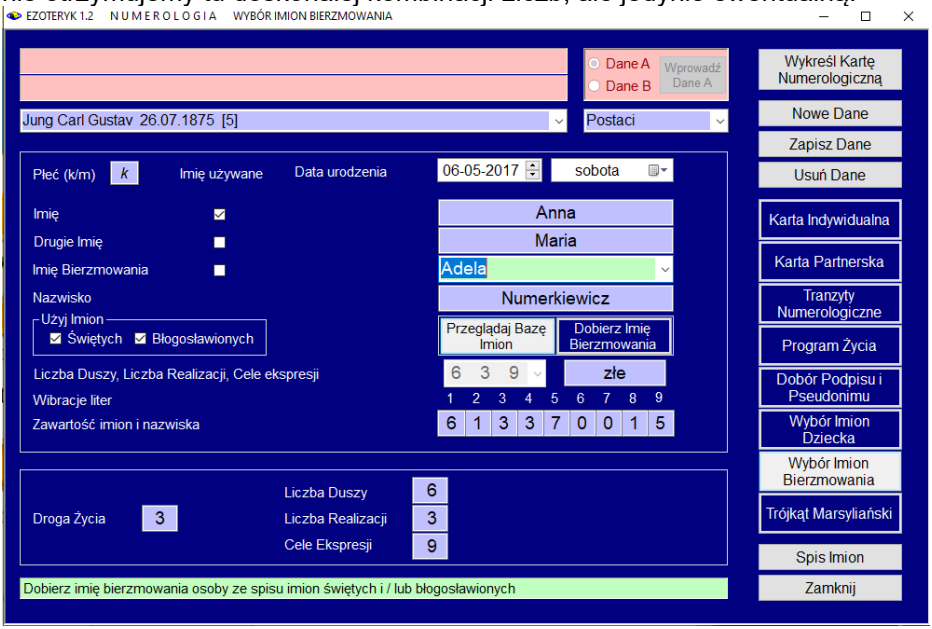

Rys.46. Formularz wyboru imion bierzmowani po wyborze tej opcji.

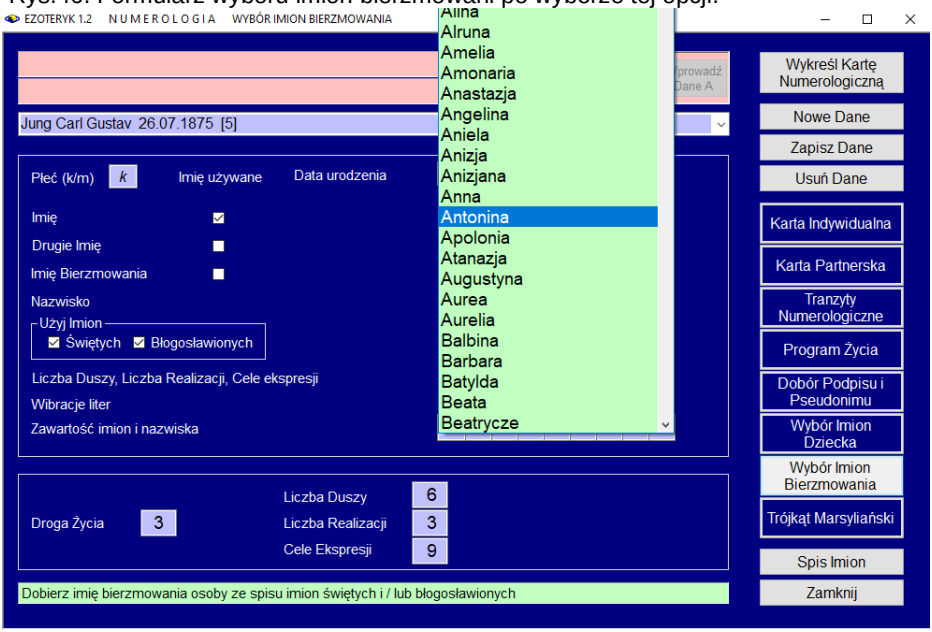

Rys.47. Dobór imion bierzmowania poprzez przeglądanie pełnej bazy imion Świętych i Błogosławionych

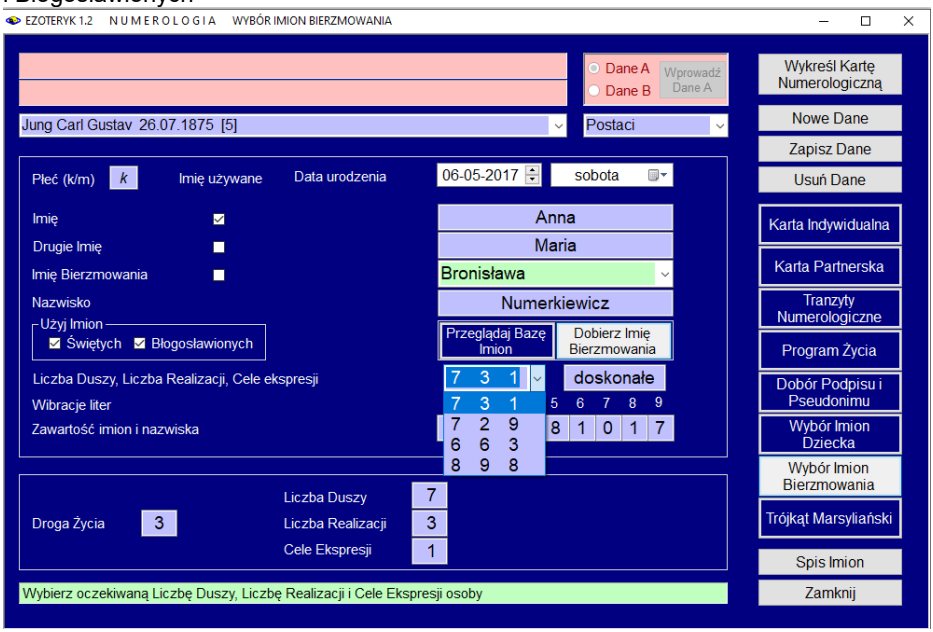

Rys.48. Dobór imion bierzmowania poprzez ich dobór programowy

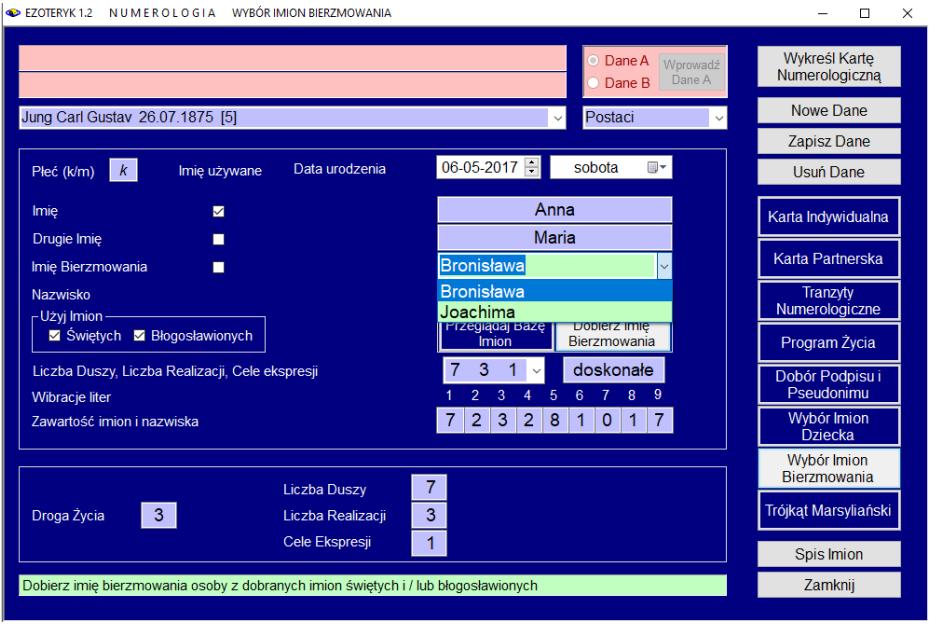

Rys.49. Dobór imion bierzmowania poprzez ich dobór programowy – lista rozwijalna

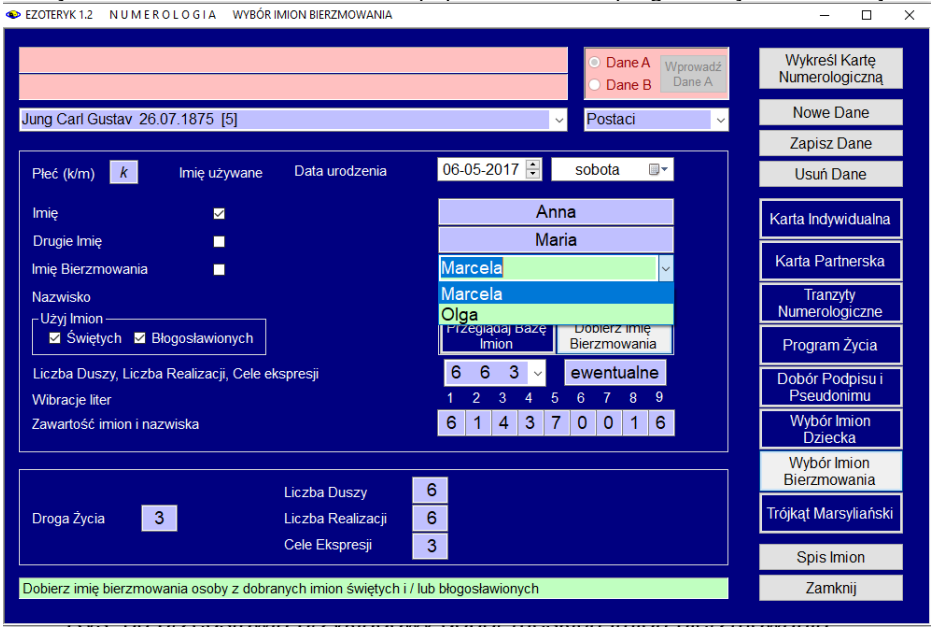

Rys.50. Zestaw imion bierzmowania dla innej kombinacji Liczb Duszy, Realizacji i Celów.

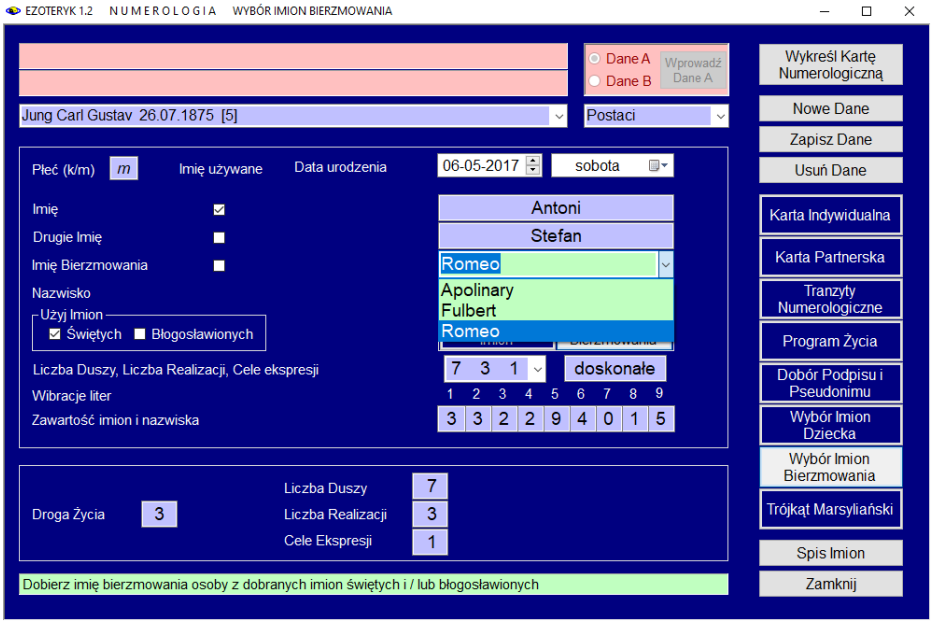

Rys.51. Dobór męskich imion bierzmowania poprzez ich dobór programowy.

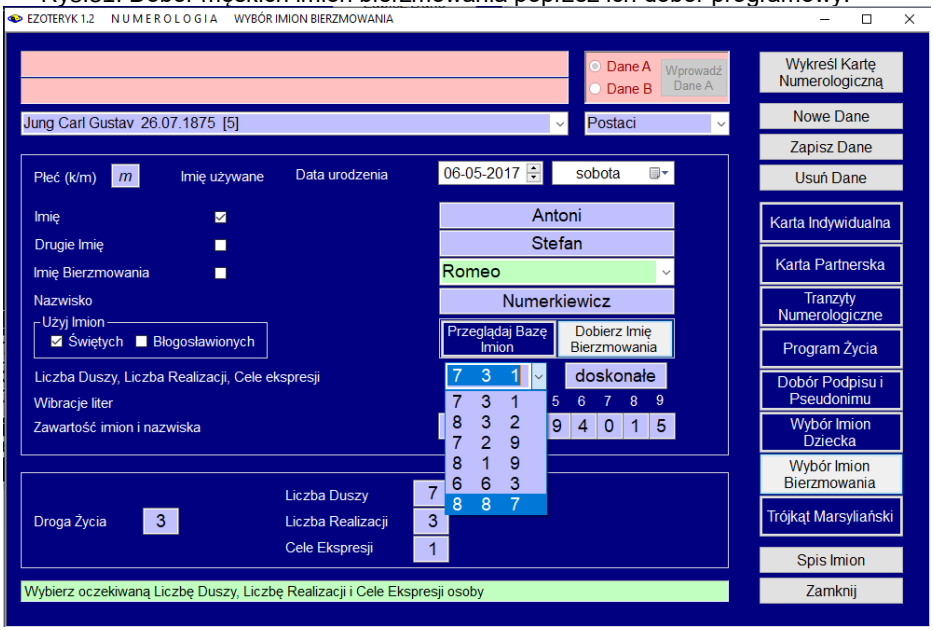

Rys.52. Dobór męskich imion bierzmowania – rozwijalna lista możliwych kombinacji Liczby Duszy, Liczby Realizacji i Celów Ekspresji.

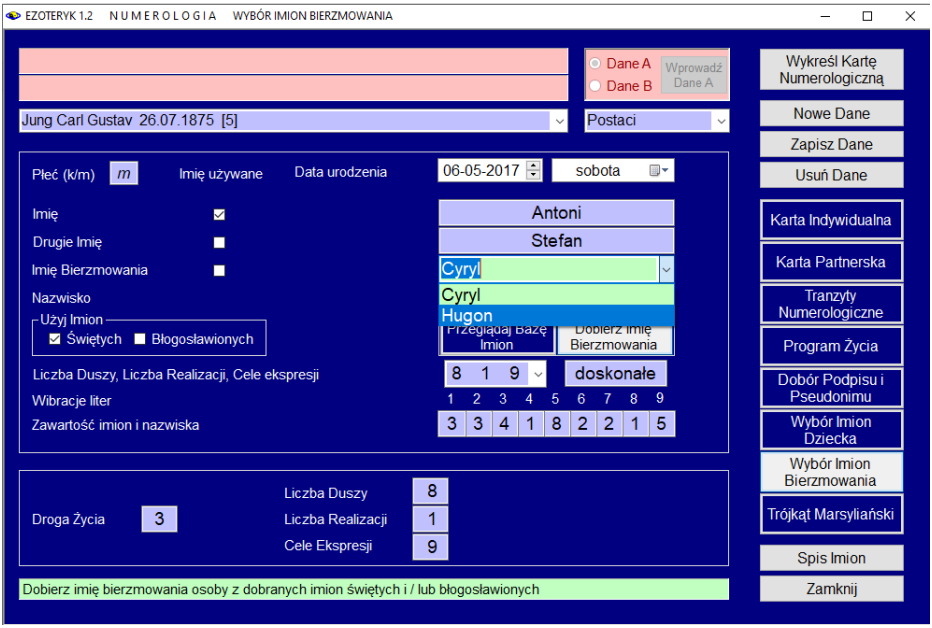

Rys.53. Inna doskonała kombinacji Liczb Duszy, Realizacji i Celów Ekspresji.

Rys. 51 przedstawia przykładowy dobór męskich imion bierzmowania. Należy podkreślić, jak przedstawia Rys.52, że można wybierać różne kombinacje Liczb Duszy, Realizacji i Celów Ekspresji i uzyskiwać różne pule jakościowo doskonałych lub ewentualnych, możliwych do wybrania imion bierzmowania. Pierwsze cztery kombinacje są doskonałe, dwie ostatnie ewentualne.

Rys.53 przedstawia inne imiona bierzmowania (Cyryl i Hugon), zasugerowane dla innej doskonałej kombinacji Liczb Duszy, Realizacji i Celów Ekspresji: 8,1,9.

3.1.8. Trójkąt Marsyliański

Trójkąt Marsyliański w orientacji poziomej przedstawiono na Rys.54. Szczególne znaczenie ma cyfra na szczycie piramidy oraz zaznaczone na niebiesko triady artystyczne 369, oznaczające błogosławieństwo i ułatwienia, także złagodzenie przeżyć karmicznych. Na czerwono zaznaczono trójkąt handlowy, a na zielono – naukowy.

W wersji DEMO Trójkąt Marsyliański wykreślany jest bez ograniczeń.

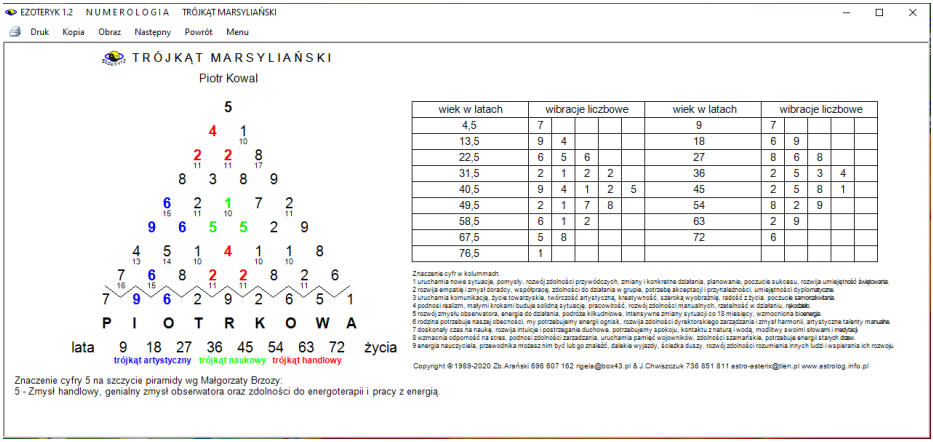

Rys.54. Trójkąt Marsyliański

3.1.9. Spis imion

Spis imion można wywołać z przycisku formularza numerologicznego, bądź z paska menu, jako podopcji numerologicznej, jak pokazuje Rys.55.

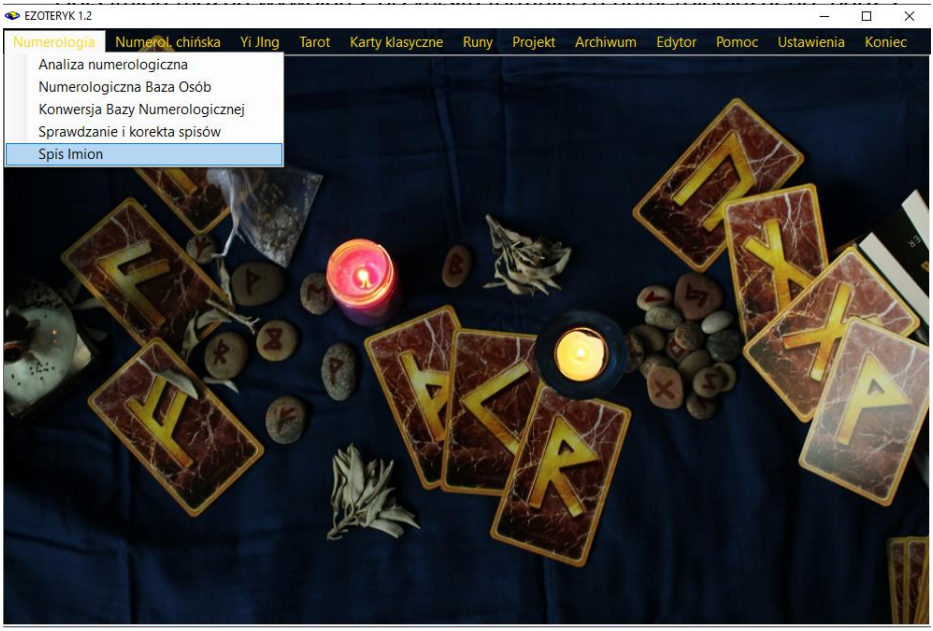

Rys.55. Wybór spisu imion z paska menu programu Ezoteryk 1.0.

Formularz Spisu Imion (Rys.54) posiada dwie tabele – z lewej strony imion męskich, z prawej żeńskich. Tabele przełączane są tzw. przyciskami radiowymi opcjonalnego wyboru, umieszczonymi nad tabelami imion.

Dla łatwego rozróżnienia tabel, tabela imion męskich jest koloru niebieskiego, a żeńskich różowego.

Imiona można wybierać na dwa sposoby, klikając z lewej strony w odpowiadający mu numer rekordu, bądź z dolnego okienka rozwijalnego, wybierając określony rekord spisu, przy czym oba te elementy są ze sobą skorelowane. Wybór rekordu tabeli powoduje ustawienie rozwijalnego okienka na nim, a wybór rekordu z rozwijalnego okienka ustawia podświetla wybrany rekord w tabeli (Rys.57).

Każde imię posiada określoną z prawej strony jego wibracje liczbową.

Imiona można dodawać, korygować lub usuwać, korzystając z przycisków umieszczonych z prawej strony formularza, w jego dolnej części.

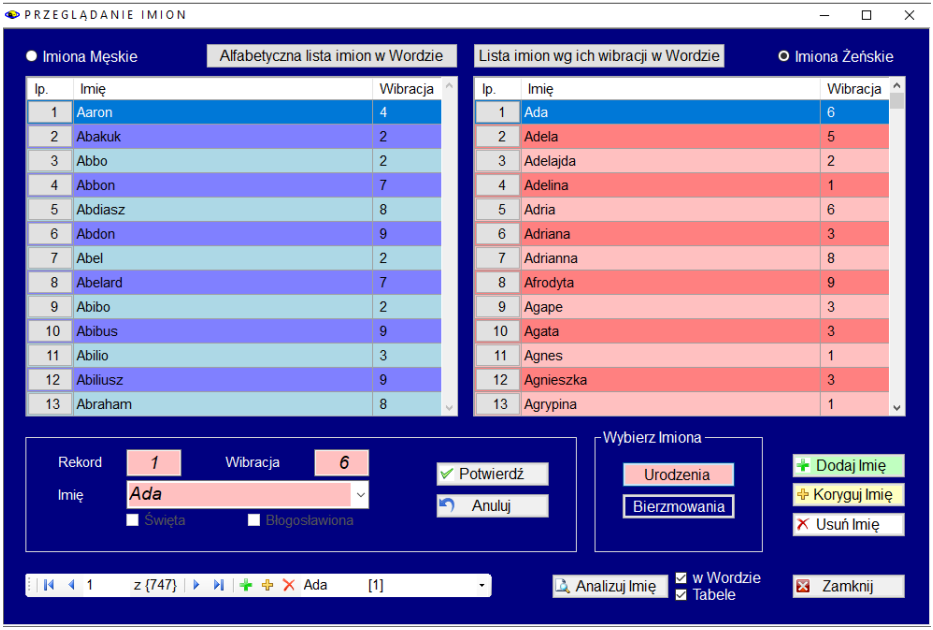

Rys.56. Wybór spisu imion z paska menu programu Ezoteryk 1.2.

W wersji DEMO przyciski te nie są dostępne, toteż imion nie można dodawać, korygować i usuwać.

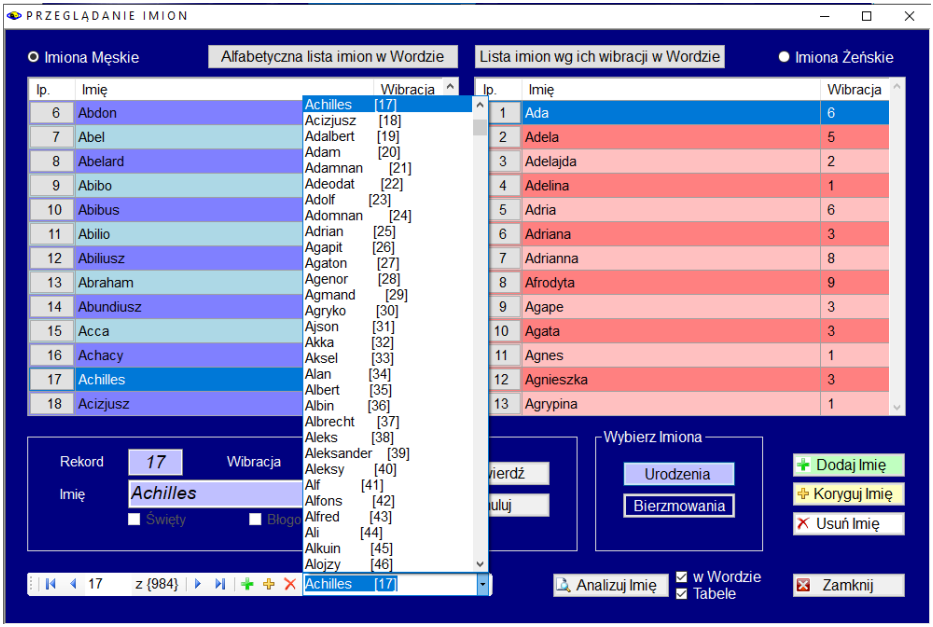

Rys.57. Rozwijalne okienko imion i jego korelacja z tabelą imion.

Spisy można przełączać wybierając opcję Imiona „**Urodzenia**” lub „**Bierzmowania**” i naciskając odpowiadające im przyciski. Poniższy Rys.58 pokazuje spis imion Bierzmowania.

Z prawej strony oprócz podanej wibracji liczbowej imienia, podana jest informacja czy imię należy do imion Świętych (s) czy Błogosławionych (b).

Oczywiście imię może spełniać oba warunki i wtedy jest oznaczone jako (sb).

Kliknięcie rekordu imienia umieszcza je pod tabelą z wyszczególnieniem numeru jego rekordu w spisie i jego wibracji liczbowej.

Dla Imion Bierzmowania, pod imieniem zaznaczono poprzez zaznaczenie odpowiedniego pola wyboru, czy imię należy do Imion Świętych i Błogosławionych.

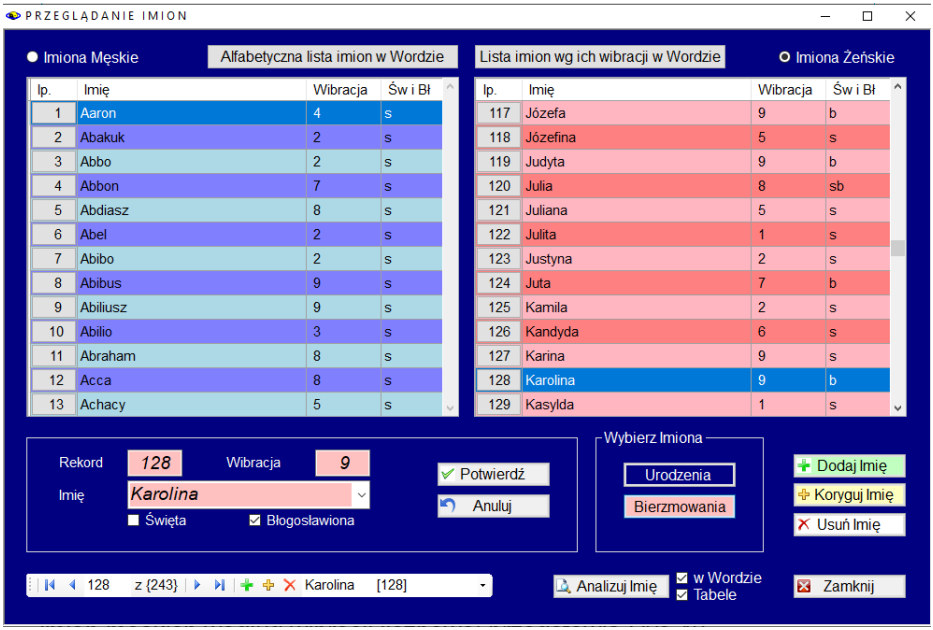

Rys.58. Wybór spisu imion bierzmowania.

Tabela imion, imię poniżej tabeli i rozwijalna lista na dole formularza są ze sobą skorelowane. Zmiana imienia w jednym elemencie powoduje jego zmianę w dwóch pozostałych.

Tabele spisu imion można sortować według dowolnej kolumny. Sortowanie imion męskich według wibracji liczbowej przedstawia Rys.59.

Rys.60 przedstawia sortowanie żeńskich imion bierzmowania według kolumny Święta, Błogosławiona.

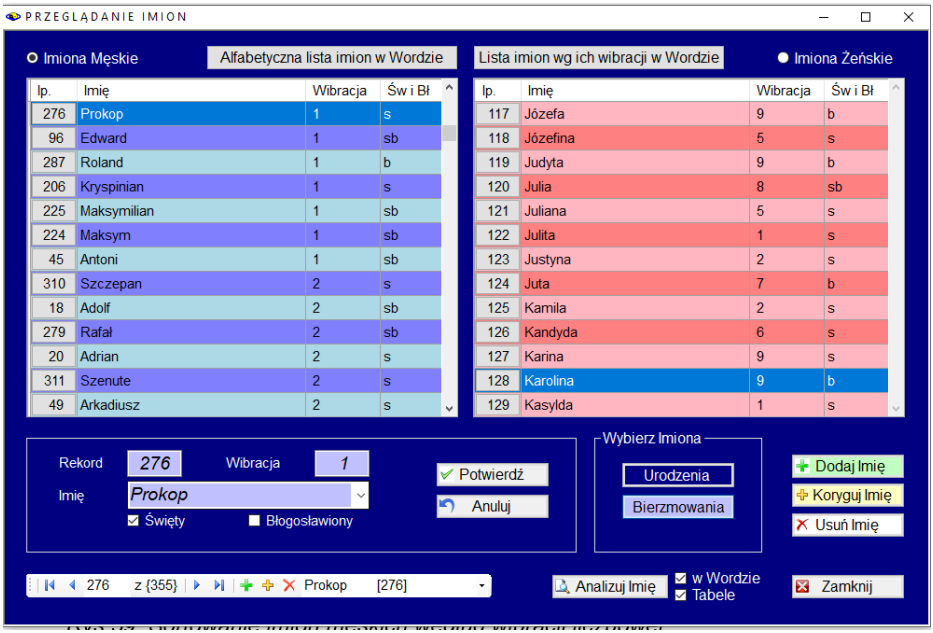

Rys.59. Sortowanie imion męskich według wibracji liczbowej.

Rys.60. Sortowanie żeńskich imion bierzmowania według określenia imion Świętych i Błogosławionych.

EZOTERYK 1.2 N U M E R O L O G I A ANALIZA IMIENIA

Druk Kopia Obraz Następny Powrót Menu

7. ADRIANNA

1			9	1			1	=	12 = 3		
A	D	R	I	A	N	N	A			=	35 = 8
	4	9			5	5		=	23 = 5		

Wartość wibracji imienia: 8
Ósemka - władca i administrator, organizator: wojownik, szef, szaman; wyczuwa zakres władzy, przez współczucie osiąga dobroczynność. Aspekt negatywny: bezwzględność, zemsta, żądza, zatwardziałość.

Fala imienia:

1	2	3	4	5	6	7	8	9	10	11	12	13	14	15	16	17	18	19	20	21	22	23	24	25
A	D	D	D	D	R	R	R	R	R	R	R	R	R	I	I	I	I	I	I	I	I	I	A	N

26	27	28	29	30	31	32	33	34	35
N	N	N	N	N	N	N	N	N	A

Cykl fali imienia trwa 35 lat
Pierwszy rok wypełnia aktywność i niezależność, uczy nas własnej indywidualności (A),
kolejne cztery lata w nurcie nauki systematycznej pracy i pokonywania przeszkód (D),
następne osiemnaście lat niesienia sławy i sukcesu publicznego, uczy pracy dla wyższej idei i wrażliwości (R, I),
potem powtórnie rok, który wypełnia aktywność i niezależność, uczy nas własnej indywidualności (A),
następnie dziesięć lat dzikiej energii, zmian, apetytu na przygody, uczy nas korzystać z naszej wolności (N).
Falę imienia kończy ponownie rok, który wypełnia aktywność i niezależność, uczy nas własnej indywidualności (A).

Kwadrat mantyczny:

3 =	6 =	9 = R I
2 =	5 = N N	8 =
1 = A A A	4 = D	7 =

Linie pełne: skos porozumienia (1 = AAA, 5 = NN, 9 = RI)
Linie częściowe: linia umysłu (4 = D, 5 = NN, 6 = 0), linia materii (1 = AAA, 4 = D, 7 = 0)
Brak linii: ciała (1 = AAA, 2 = 0, 3 = 0), ducha (7 = 0, 8 = 0, 9 = RI), uczuć (2 = 0, 5 = NN, 8 = 0),
artyzmu (3 = 0, 6 = 0, 9 = RI), skosu skuteczności (3 = 0, 5 = NN, 7 = 0)
Kumulacja energii w: 1 - ambicji, aspiracji i niezależności.
Zasila: 5 - energię do działania i 9 - wrażliwość na innych i zdolność osiągania sukcesu publicznego, potem 4 - realizm i pracowitość.
Nazwisko i drugie imię powinny uzupełnić braki w wibracjach: dodając przynajmniej po jednej wibracji, tak aby utworzyć pełny kwadrat liter aktywizujący przepływ energii w kwadracie mantycznym.

Copyright © 1989-2020 Zb.Arański 696 607 162 rigela@box43.pl & J.Chwiszczuk 736 851 811 astro-asterix@tlen.pl www.astrolog.info.pl

Rys.61. Karta imienia Adrianna.

Po naciśnięciu przycisku „**Analizuj Imię**” można wydrukować kartę imienia. Są tu informację o wartości wibracji imienia, fali imienia i jej cyklu oraz kwadracie mantycznym. Kartę imienia Adrianna przedstawia Rys.61.

Rozszerzoną kartę imienia o Trójkąt Marsyliański można wygenerować w Wordzie, jak przedstawiono poniżej na przykładzie imienia Arkadiusz.

78. ARKADIUSZ

Świetlista siła samogłosek w tym imieniu pobudza do pracy czakram serca, trzeciego oka i podstawy korzenia.

Zestawienie samogłosek rozświetla wibracje aury w kolorach różowym, zielonym od groszkowej zieleni po dojrzały dębowy odcień i ecru do odcienia waniliowego, fioletu od ametystowej głębi po fiołkowe nasycenie i czerwonych od maliny przez truskawkę po ognisty płomień.

Kod samogłosek: miłość + miłość + intuicja + działanie

Przewodnikami grupy anielskiej wspierającej to imię są: Archanioł Rafał, Archanioł Chamue i Archaii Dobroczynności, Archaii Przemiany i Archanioł Zadkiel, Archanioł Uriel, Archaii Aurora i Archaii Grazia.

1			1		9	3			=	14 = 5		
A	R	K	A	D	I	U	S	Z			=	38 = 11 = 2
	9	2		4			1	8	=	24 = 6		

Wartość wibracji imienia: 2

Dwójka to energia szarej eminencji, cichego doradcy o dużych wpływach, silnego dyplomaty, który poszukuje złotego środka sytuacji, oto przejawia się dawca, opiekun, dostojnik; dostosowuje się do cudzych oczekiwań i potrzeb, przez uległość i rezygnację z siebie stara się zdobyć akceptację w grupie, przez kompromisy staje się partnerem. Potrzebuje poczucia przynależności do zespołu lub grupy ludzi. Aspekt negatywny: obojętność, poddaństwo lub autorytaryzm.

Imię zawiera wibracje mistrzowskie:

11 - Mistrzostwo Dyplomacji, wibracja kapłana, który przyjmował pielgrzymów w świątyniach i świętych miejscach, współczującego nauczyciela, posiada zdolności do jasnowidzenia, jasnosłyszenia i

jasnoczucia, przeczuwania sytuacji i snów proroczych. Swoją obecnością wskazuje na dużą wrażliwość empatyczną; powołanie do życia czystego serca, etycznego doradcę, który zadaje pytania, tak aby rozmówca mógł osiągnąć porozumienie ze sobą samym, może stać się orędownikiem tolerancji, miłości i współpracy.

Imię zawiera wibracje karmiczne:

14 - uczy szacunku do wolności cudzej i własnej. Obdarza ogromną energią, która jest wewnętrznym motorem działań, rodzi potrzebę wolności w sposobie doświadczania, powoduje to, że nie godzisz się na zależności.

Fala imienia:

1	2	3	4	5	6	7	8	9	10	11	12	13	14	15	16	17	18	19	20
A	R	R	R	R	R	R	R	R	R	K	K	A	D	D	D	D	I	I	I

21	22	23	24	25	26	27	28	29	30	31	32	33	34	35	36	37	38
I	I	I	I	I	I	U	U	U	S	Z	Z	Z	Z	Z	Z	Z	Z

Cykl fali imienia trwa 38 lat

Pierwszy rok wypełnia aktywność i niezależność, uczy nas własnej indywidualności, przedsiębiorczości i dbania o wewnętrzny własny autorytet (A), kolejne dziewięć lat etyki w działaniu, która może przynieść uznanie i sławę, uczy pracy dla wyższej idei i wrażliwości na innych ludzi, rozwija talent rytmiczny i duchową głębię (R), następne dwa lata w działaniach grupowych, uczą tolerancji, wartości przyjaźni i niezależności, dają wysoką empatię i potrzebę przynależności do zespołu (K), potem powtórnie rok, który wypełnia aktywność i niezależność, uczy nas własnej indywidualności, przedsiębiorczości i dbania o wewnętrzny własny autorytet (A), następnie cztery lata przynoszą potrzebę systematycznej pracy i pokonywania przeszkód, rozwijają realną ocenę sytuacji i skuteczność w działaniu oraz praktycyzm (D),

po nich następuje dziewięć lat etyki w działaniu, która może przynieść uznanie i sławę, uczy pracy dla wyższej idei i wrażliwości na innych ludzi, rozwija talent rytmiczny i duchową głębię (I), kolejne trzy lata rozwijają kreatywność i twórczość artystyczną, uczą nas komunikacji naszych emocji i uczuć, ułatwiają kontakty z ludźmi i życie towarzyskie (U), następny rok, który wypełnia aktywność i niezależność, uczy nas własnej indywidualności, przedsiębiorczości i dbania o wewnętrzny własny autorytet (S). Falę imienia kończy osiem lat energii obfitości i samostanowienia, uczy władać naszym duchem nad kreowaniem życia, a także rozwija szamańskie zdolności uzdrawiania organizmu i ducha (Z).

Kwadrat mantyczny:

3 = U	6 =	9 = RI
2 = K	5 =	8 = Z
1 = AAS	4 = D	7 =

Linie pełne: linia ciała (1 = AAS, 2 = K, 3 = U)

Linie częściowe: linia ducha (7 = 0, 8 = Z, 9 = RI), linia materii (1 = AAS, 4 = D, 7 = 0), linia uczuć (2 = K, 5 = 0, 8 = Z), linia artyzmu (3 = U, 6 = 0, 9 = RI), skos porozumienia (1 = AAS, 5 = 0, 9 = RI)

Brak linii: umysłu (4 = D, 5 = 0, 6 = 0), skosu skuteczności (3 = U, 5 = 0, 7 = 0)

Kumulacja energii w: 1 - ambicji, aspiracji i niezależności.

Zasila: 9 - wrażliwość na innych i zdolność osiągania sukcesu publicznego, Zasila: 9 - wrażliwość na innych i zdolność osiągania sukcesu publicznego, potem 2 - zdolność do współpracy i dyplomacji,

3 - zdolności artystyczne, literackie i sceniczne, 4 - realizm i pracowitość i

8 - odporność psycho-fizyczną i równowagę duchowo-materialną.

Nazwisko i drugie imię powinny uzupełnić braki w wibracjach: dodając przynajmniej po jednej wibracji, tak aby utworzyć pełny kwadrat

liter aktywizujący przepływ energii w kwadracie mantycznym.

Trójkąt Marsyliański:

```
          7
        6 1
      6 9 1
    6 9 9 1
  3 3 6 3 7
 8 4 8 7 5 2
3 5 8 9 7 7 4
1 2 3 5 4 3 4 9
1 9 2 1 4 9 3 1 8
A R K A D I U S Z
```

Znaczenie cyfry 7 na szczycie piramidy wg Małgorzaty Brzozy:

7 - Wybitna inteligencja, samouk, intuicja 10 często prowadzenie przez siły wyższe, indywidualność pochodzenia szlacheckiego, zdolności filozoficzne i wynalazcze.

Analiza imienia w oparciu o Słownik Imion Numerologicznych Małgorzaty Brzozy

Rys.62. Karta imienia Arkadiusz w postaci tabelkowej zapisana w Wordzie.

Kartę imienia w Wordzie można wygenerować zaznaczając pole wyboru „**w Wordzie**” w postaci tabelkowej, jak przedstawiono powyżej lub nie, jak przedstawiono popniżej na przykładzie imienia Tymoteusz. Decyduje o tym pole wyboru „**Tabele**” formularza.

892. TYMOTEUSZ

Świetlista siła samogłosek w tym imieniu pobudza do pracy czakram splotu słonecznego, gardła i podstawy korzenia.

Zestawienie samogłosek rozświetla wibracje aury w kolorach żółtych od cytryny przez bananowy po odcienie słonecznikowe, niebieskich od lazuru i błękitu przez kobalt po granat i czerwonych od maliny przez truskawkę po ognisty płomień.

Kod samogłosek: rozum + komunikacja + działanie

Przewodnikami grupy anielskiej wspierającej to imię są: Archanioł Jofiel i Archai Christine, Archanioł Michał i Archanioł Gabriel, Archanioł Uriel, Archaii Aurora i Archaii Grazia.

```
        6   5 3     = 14 = 5
T Y M O T E U S Z       = 38 = 11 = 2
2 7 4   2     1 8 = 24 = 6
```

Wartość wibracji imienia: 2

Dwójka to energia szarej eminencji, cichego doradcy o dużych wpływach, silnego dyplomaty, który poszukuje złotego środka sytuacji, oto przejawia się dawca, opiekun, dostojnik; dostosowuje się do cudzych oczekiwań i potrzeb, przez uległość i rezygnację z siebie stara się zdobyć akceptację w grupie, przez kompromisy staje się partnerem. Potrzebuje poczucia przynależności do zespołu lub grupy ludzi. Aspekt negatywny: obojętność, poddaństwo lub autorytaryzm.

Imię zawiera wibracje mistrzowskie:

11 - Mistrzostwo Dyplomacji, wibracja kapłana, który przyjmował pielgrzymów w świątyniach i świętych miejscach, współczującego nauczyciela, posiada zdolności do jasnowidzenia, jasnosłyszenia i jasnoczucia, przeczuwania sytuacji i snów proroczych. Swoją obecnością wskazuje na dużą wrażliwość empatyczną; powołanie do życia czystego serca, etycznego doradcę, który zadaje pytania, tak aby rozmówca mógł osiągnąć porozumienie ze sobą samym, może stać się orędownikiem tolerancji, miłości i współpracy.

Imię zawiera wibracje karmiczne:

14 - uczy szacunku do wolności cudzej i własnej. Obdarza ogromną energią, która jest wewnętrznym motorem działań, rodzi potrzebę wolności w sposobie doświadczania, powoduje to, że nie godzisz się na zależności.

Fala imienia:

```
 1  2  3  4  5  6  7  8  9 10 11 12 13 14 15 16 17 18 19 20
 T  T  Y  Y  Y  Y  Y  Y  Y  M  M  M  M  O  O  O  O  O  O  T
21 22 23 24 25 26 27 28 29 30 31 32 33 34 35 36 37 38
 T  E  E  E  E  E  U  U  U  S  Z  Z  Z  Z  Z  Z  Z  Z
```

Cykl fali imienia trwa 38 lat

Pierwsze dwa lata w działaniach grupowych, uczą tolerancji, wartości przyjaźni i niezależności, dają wysoką empatię i potrzebę przynależności do zespołu (T), kolejne siedem lat sprzyjania nauce, modlitwie i medytacji, uczy samokontroli, rozwija nas duchowo, filozoficznie i humanistycznie, ułatwia medytację i skuteczne modlitwy (Y), następne cztery lata przynoszą potrzebę systematycznej pracy i pokonywania przeszkód, rozwijają realną ocenę sytuacji i skuteczność w działaniu oraz praktycyzm (M), potem sześć lat opiekuńczości i odpowiedzialności, uczy tworzyć zdrową atmosferę w domu i partnerstwie, dbać o siebie samego na poziomie zdrowego egoizmu (O), następnie dwa lata w działaniach grupowych, uczą tolerancji, wartości przyjaźni i niezależności, dają wysoką empatię i potrzebę przynależności do zespołu (T), po nich następuje pięć lat dzikiej energii, intensywnych zmian, apetytu na przygody, uczy nas korzystać z naszej wolności ku własnej radości i bez ranienia innych (E), kolejne trzy lata rozwijają kreatywność i twórczość artystyczną, uczą nas komunikacji naszych emocji i uczuć, ułatwiają kontakty z ludźmi i życie towarzyskie (U), następny rok, który wypełnia aktywność i niezależność, uczy nas własnej indywidualności, przedsiębiorczości i dbania o wewnętrzny własny autorytet (S). Falę imienia kończy osiem lat energii obfitości i samostanowienia, uczy władać naszym duchem nad kreowaniem życia, a także rozwija szamańskie zdolności uzdrawiania organizmu i ducha (Z).

Kwadrat mantyczny:

3 = U	6 = O	9 =
2 = TT	5 = E	8 = Z
1 = S	4 = M	7 = Y

Linie pełne: linia ciała (1 = S, 2 = TT, 3 = U), linia umysłu (4 = M, 5 = E, 6 = O), linia materii (1 = S, 4 = M, 7 = Y), linia uczuć (2 = TT, 5 = E, 8 = Z), skos skuteczności (3 = U, 5 = E, 7 = Y)

Linie częściowe: linia ducha (7 = Y, 8 = Z, 9 = 0), linia artyzmu (3 = U, 6 = O, 9 = 0), skos porozumienia (1 = S, 5 = E, 9 = 0)

Kumulacja energii w: 2 - zdolności do współpracy i dyplomacji.

Zasila: 1 - ambicje, aspiracje i niezależność, 3 - zdolności artystyczne,

literackie i sceniczne, 4 - realizm i pracowitość,

5 - energię do działania, 6 - odpowiedzialność rodzinną, artyzm manualny,

7 - głębię duchową i filozoficzną, jasność umysłu i

8 - odporność psycho-fizyczną i równowagę duchowo-materialną.

Nazwisko i drugie imię powinny uzupełnić braki w wibracjach: dodając przynajmniej po jednej wibracji, tak aby utworzyć pełny kwadrat liter aktywizujący przepływ energii w kwadracie mantycznym.

Trójkąt Marsyliański:

```
          9
         2 7
        8 3 4
       8 9 3 1
      8 9 9 3 7
     5 3 6 3 9 7
    2 3 9 6 6 3 4
   9 2 1 8 7 8 4 9
  2 7 4 6 2 5 3 1 8
  T Y M O T E U S Z
```

Znaczenie cyfry 9 na szczycie piramidy wg Małgorzaty Brzozy:

9 - Przewodnik, który inicjuje innych do działania, dając im zadania i inspiracje, przekazuje etykę w którą wierzy, posiada talenty do szeroko pojętej fizjoterapii i fizykoterapii ciała.

9 z 27 - Posiada dorobek duszy: Wielką Moc Duchową przez kontakt z naturą, medytacje i modlitwy, podróże poza ciało i osobisty kontakt z przewodnikami duchowymi, może wnosić dobro i światłość w życie innych ludzi.

Analiza imienia w oparciu o Słownik Imion Numerologicznych Małgorzaty Brzozy

Rys.63. Karta imienia Tymoteusz w postaci bez tabelek zapisana w Wordzie.

Karta imienia drukowana w Wordzie jest kompatybilna ze Słownikiem Imion Numerologicznych autorstwa Małgorzaty Brzozy.

Rys.64 przedstawia początek wygenerowanej w Wordzie alfabetycznej listy imion męskich. Po imieniu podana jest wibracja jego samogłosek, spółgłosek oraz wibracja całkowita.

ALFABETYCZNA LISTA IMION MĘSKICH

1. AARON 8 + 5 = 4
2. ABAKUK 5 + 6 = 2
3. ABBO 7 + 4 = 2
4. ABBON 7 + 9 = 7
5. ABDIASZ 2 + 6 = 8
6. ABDON 7 + 2 = 9
7. ABEL 6 + 5 = 2
8. ABELARD 7 + 9 = 7
9. ABIBO 7 + 4 = 2
10. ABIBUS 4 + 5 = 9
11. ABILIO 7 + 5 = 3
12. ABILIUSZ 4 + 5 = 9
13. ABRAHAM 3 + 5 = 8
14. ABUNDIUSZ 7 + 2 = 9
15. ACCA 2 + 6 = 8
16. ACHACY 2 + 3 = 5
17. ACHILLES 6 + 9 = 6
18. ACIZJUSZ 4 + 3 = 7
19. ADALBERT 7 + 2 = 9
20. ADAM 2 + 8 = 1
21. ADAMNAN 3 + 9 = 3
22. ADEODAT 4 + 1 = 5
23. ADOLF 7 + 4 = 2
24. ADOMNAN 8 + 9 = 8
25. ADRIAN 2 + 9 = 2
26. AGAPIT 2 + 7 = 9
27. AGATON 8 + 5 = 4
28. AGENOR 3 + 3 = 6
29. AGMAND 2 + 2 = 4
30. AGRYKO 7 + 7 = 5

Rys.64. Alfabetyczna lista imion męskich w Wordzie.

Rys.65 przedstawia początek wygenerowanej w Wordzie listy posortowanych wg wibracji imion kobiecych. Sortowanie następuje kolejno wg wibracji samogłosek, a następnie spółgłosek. Po ich zsumowaniu otrzymujemy całkowitą wibrację imienia.

LISTA POSORTOWANYCH IMION KOBIECYCH WG WIBRACJI

1. CYRIA 1 + 1 = 2
2. IZYDA 1 + 1 = 2
3. KRISTINA 1 + 1 = 2
4. KWIRYNA 1 + 1 = 2
5. LIGIA 1 + 1 = 2
6. LUCJOLA 1 + 1 = 2
7. NINA 1 + 1 = 2
8. BARTOLOMEA 1 + 2 = 3
9. BRYGIDA 1 + 2 = 3
10. GAUDENCJA 1 + 2 = 3
11. ILZA 1 + 2 = 3
12. IRYDA 1 + 2 = 3
13. ISZTAR 1 + 2 = 3
14. ITA 1 + 2 = 3
15. JUNONA 1 + 2 = 3
16. KIRA 1 + 2 = 3
17. LIZA 1 + 2 = 3
18. LUDOMIRA 1 + 2 = 3
19. RITA 1 + 2 = 3
20. TIFANY 1 + 2 = 3
21. ŻYWIA 1 + 2 = 3
22. AURELIA 1 + 3 = 4
23. FILIPINA 1 + 3 = 4
24. INGA 1 + 3 = 4
25. LAURENCJA 1 + 3 = 4
26. LINDA 1 + 3 = 4
27. ORSZULA 1 + 3 = 4
28. PUDENCJANNA 1 + 3 = 4
29. WILMA 1 + 3 = 4
30. IDA 1 + 4 = 5

Rys.65. Posortowana wg wibracji lista imion kobiecych w Wordzie.

W wersji DEMO dostępna jest jedynie przykładowa analiza imienia męskiego Klaudiusz i żeńskiego Marcelina i nie ma możliwości sporządzenia analizy imion w Wordzie..

3.1.10. Numerologiczna baza osób

Program umożliwia zapisywanie danych numerologicznych do numerologicznej bazy osób, korzystając z przycisku „**Zapisz Dane**”. Można z niej korzystać, wybierając na formularzu numerologicznym osobę z rozwijalnego okienka (Rys.66). Osoby posortowane są alfabetycznie. Przycisk „**Usuń Dane**” umożliwia usunięcie danych numerologicznych osoby z bazy.

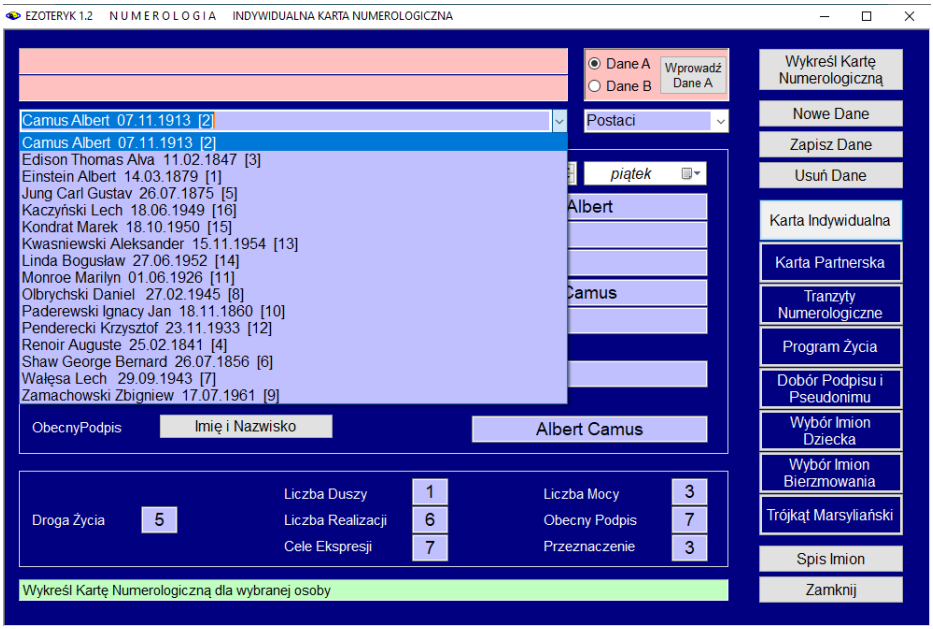

Rys.66 Formularz numerologiczny – rozwijalne okienko spisu danych numerologicznych.

Istnieje również możliwość wywołania **numerologicznej bazy osób** bezpośrednio z paska menu, jak przedstawia Rys. 55 oraz **konwersji baz numerologicznych ze starszych wersji programu Astrolog**.

Oprócz konwersji, bazy numerologicznej w opcji menu **Sprawdzanie i korekta spisów**, sprawdzić można wszystkie spisy numerologiczne, znajdujące się w folderze Osoby.

Tabela danych numerologicznych (Rys.67) dostępna w opcji Archiwum, po wybraniu dowolnego rekordu, poprzez kliknięcie na jego numer, wyświetla w dolnym panelu pobrane z niego dane numerologiczne.

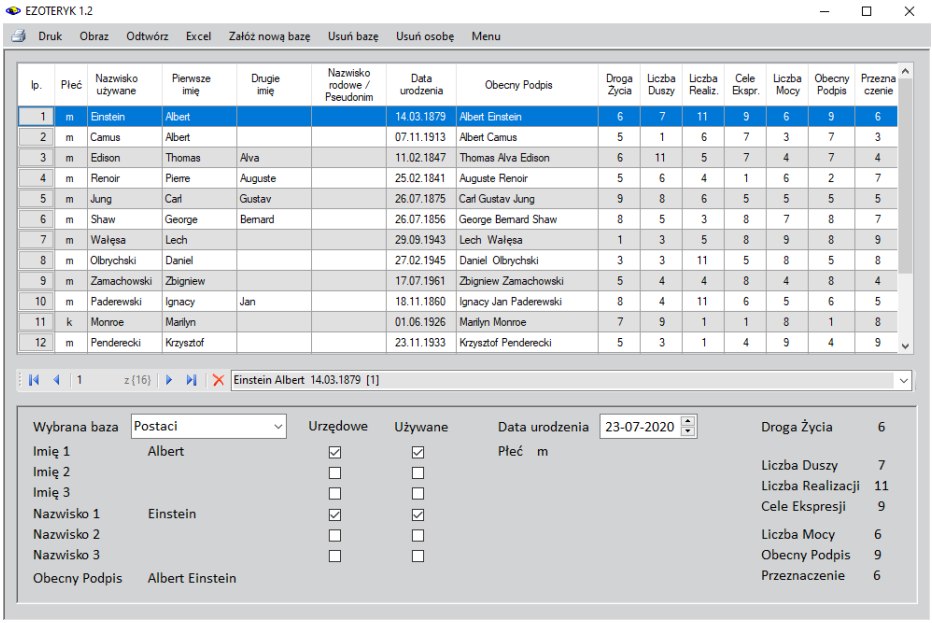

lp.	Płeć	Nazwisko używane	Pierwsze imię	Drugie imię	Nazwisko rodowe / Pseudonim	Data urodzenia	Obecny Podpis	Droga Życia	Liczba Duszy	Liczba Realiz.	Cele Ekspr.	Liczba Mocy	Obecny Podpis	Przeznaczenie
1	m	Einstein	Albert			14.03.1879	Albert Einstein	6	7	11	9	6	9	6
2	m	Camus	Albert			07.11.1913	Albert Camus	5	1	6	7	3	7	3
3	m	Edison	Thomas	Alva		11.02.1847	Thomas Alva Edison	6	11	5	7	4	7	4
4	m	Renoir	Pierre	Auguste		25.02.1841	Auguste Renoir	5	6	4	1	6	2	7
5	m	Jung	Carl	Gustav		26.07.1875	Carl Gustav Jung	9	8	6	5	5	5	5
6	m	Shaw	George	Bernard		26.07.1856	George Bernard Shaw	8	5	3	8	7	8	7
7	m	Wałęsa	Lech			29.09.1943	Lech Wałęsa	1	3	5	8	9	8	9
8	m	Olbrychski	Daniel			27.02.1945	Daniel Olbrychski	3	3	11	5	8	5	8
9	m	Zamachowski	Zbigniew			17.07.1961	Zbigniew Zamachowski	5	4	4	8	4	8	4
10	m	Paderewski	Ignacy	Jan		18.11.1860	Ignacy Jan Paderewski	8	4	11	6	5	6	5
11	k	Monroe	Marilyn			01.06.1926	Marilyn Monroe	7	9	1	1	8	1	8
12	m	Penderecki	Krzysztof			23.11.1933	Krzysztof Penderecki	5	3	1	4	9	4	9

Rys.67. Baza danych numerologicznych.

Skorelowane z tabelą i umieszczone pod nią okienko rozwijalne sortuje dane alfabetycznie, umożliwiając ustawienie bazy osób na wpisywanej literze lub określonym rekordzie bazy, poprzez jego wpisanie na pasku (Rys.68).

Numerologiczną bazę danych można sortować według kolumn tabeli, na przykład można ją posortować według narastających wibracji Drogi Życia, jak przedstawia Rys.69.

Korzystając z opcji górnego menu, można zakładać nowe bazy, wpisując ich nazwy lub je usuwać. Dzięki temu można korzystać z wielu baz numerologicznych i dowolnie wybierać jedną z nich.

Program Ezoteryk 1.2 zawiera bazę numerologiczną znanych postaci, a także przykładową bazę Interpretacje, umożliwiającą zapoznanie się z numerologicznymi opisami interpretacyjnymi. Bazę znanych postaci można usunąć z paska menu lub usuwając pliki postaci.dat i postaci.old w folderze Osoby.

Swoją bazę danych numerologicznych można zarchiwizować wybierając z menu Archiwum odnośną podopcję.

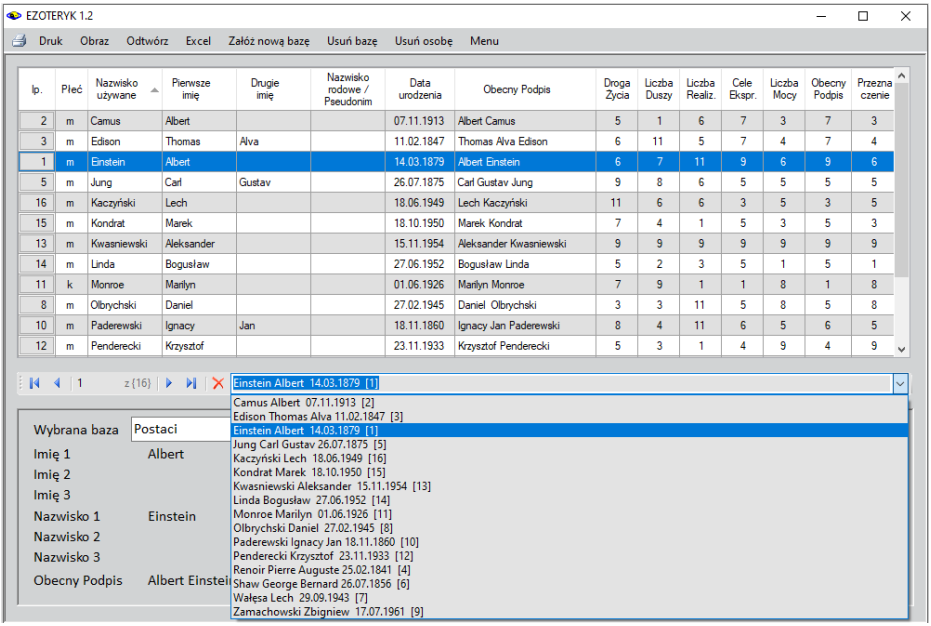

Rys.68. Baza danych numerologicznych – posortowane alfabetycznie dane horoskopowe w okienku rozwijalnym.

W wersji DEMO można przeglądać wszystkie rekordy spisów numerologicznych, jedynie nie jest dostępny spis zbiorczy, zawierający sumaryczne rekordy wszystkich baz numerologicznych.

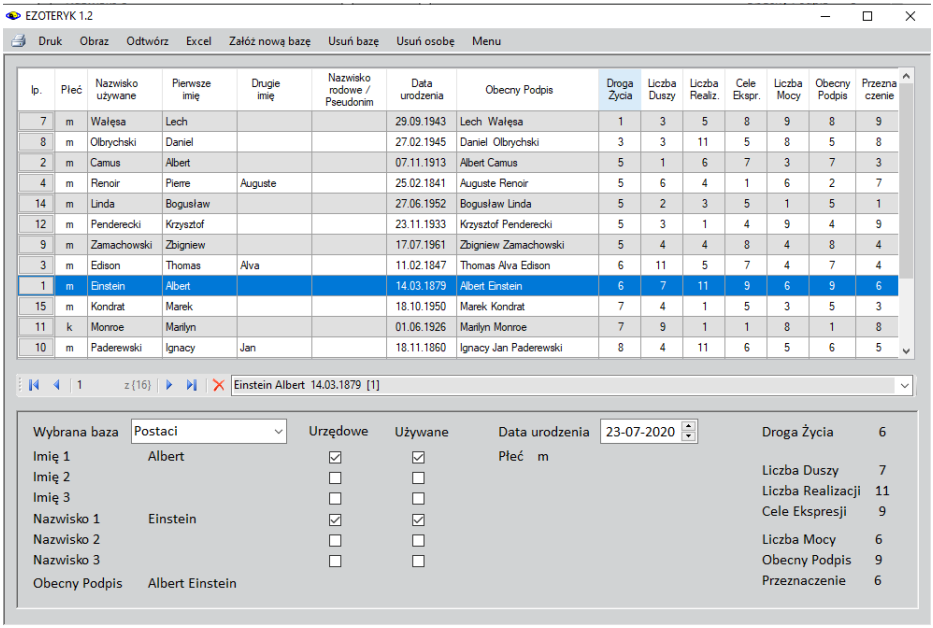

Rys.69. Baza danych numerologicznych posortowana według wibracji Drogi Życia.

Bazę danych numerologicznych można zapisać w Excelu, jak przedstawiono na Rys.70.

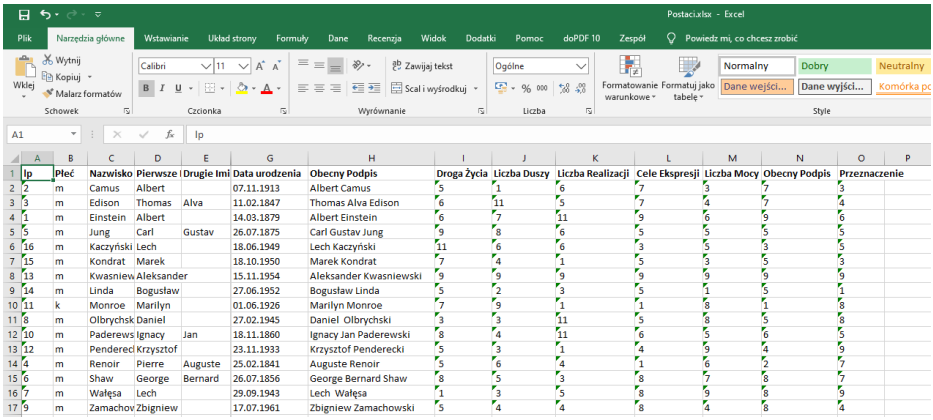

Rys.70. Baza danych numerologicznych wyeksportowana do Excela.

3.2. Numerologia chińska
[w wersji DEMO nie jest dostępna]

W programie zastosowano system zwany Chi Dziewięciu Gwiazd, którego podstawą jest magiczny kwadrat Lo Shu i pozycje liczb, które co roku zmieniają swoje miejsce, tworząc 9 różnych kombinacji, przy czym suma trzech liczb kwadratu w dowolnym kierunku zawsze wynosi 15.

W systemie Chi Dziewięciu Gwiazd najistotniejsze są trzy liczby: Liczba Roku Urodzeni, Liczba Miesiąca Urodzenia i Liczba Domu (Rys 71).

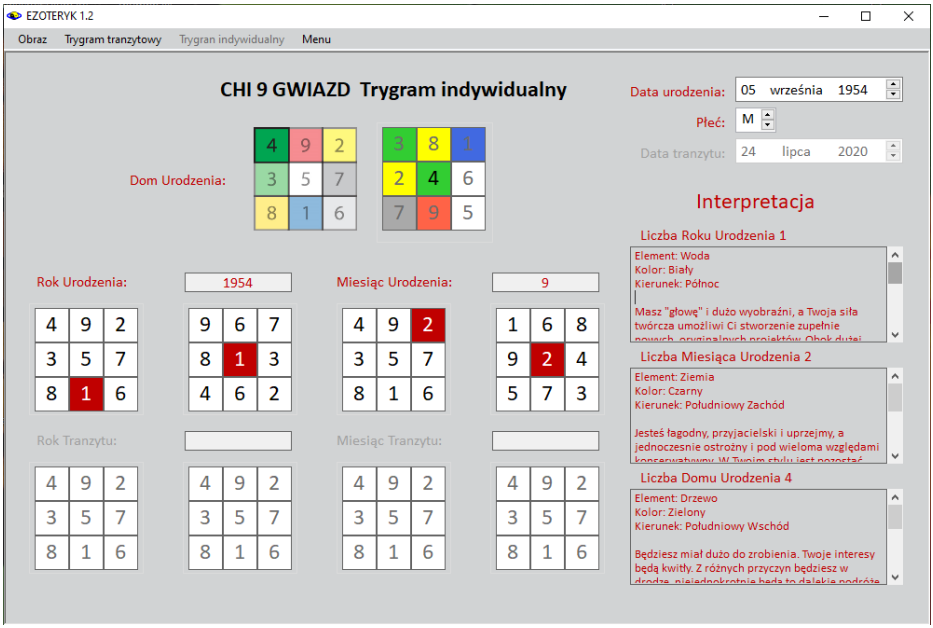

Rys.71. Chi 9 gwiazd – trygram indywidualny.

Liczby przechodzą przez cały kwadrat Lo Shu w cyklu 9-letnim, przy czym w pierwszych kwadratach w centralnej pozycji jest zawsze liczba 5, w drugim kwadracie w pozycji centralnej umiejscowione są Liczby Roku Urodzenia, Miesiąca Urodzenia i Domu. Liczba Domu przedstawia Dom, gdy Liczba Roku jest w odpowiednim miejscu w kwadracie Liczby Miesiąca. W powyższym przykładzie Liczba Roku 8 jest w centralnej pozycji drugiego kwadratu, odczytana Liczba Miesiąca wynosi 6. Teraz w drugim kwadracie Liczby Miesiąca, z liczbą 6 w pozycji centralnej, odszukuje się pozycję Liczby Roku (w powyższym przykładzie 8) i odczytuje się liczbę, która się tam znajduje w

pierwszym kwadracie Miesiąca Urodzenia. W powyższym przykładzie jest to liczba 7. Liczba 7 jest więc poszukiwaną Liczba Domu Urodzenia.

Z prawej strony opisane jest znaczenie Chi Domu Urodzenia, jego element, kolor i kierunek.

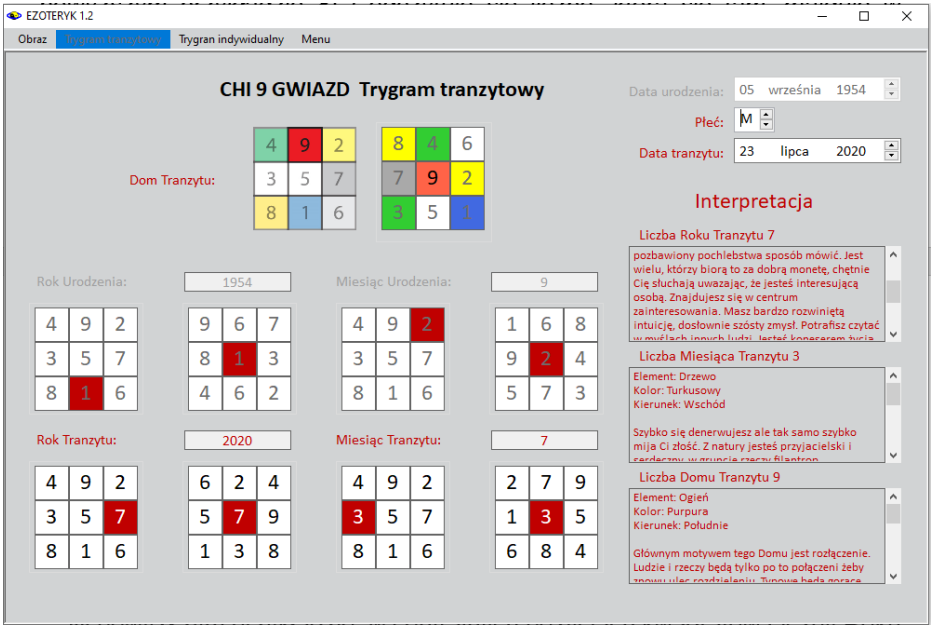

Rys.72. Chi 9 gwiazd – trygram tranzytowy.

Trygramy tranzytowe (Rys. 72) obliczane są podobnie jak urodzeniowe, z tym że pod uwagę bierze się nie rok i miesiąc urodzenia ale rok i miesiąc tranzytu.

W powyższym przykładzie, w centralnych pozycjach kwadratów Liczby Roku Tranzytu znajduje się Liczba 5. Obliczona Liczba Miesiąca Tranzytu wynosi 8 i znajduje się w centrum drugiego kwadratu Liczby Miesiąca Tranzytu, w którym w prawym, górnym rogu znajduje się Liczba Roku 5. W pierwszym kwadracie Liczby Miesiąca Tranzytu w tej samej pozycji znajduje się liczba 2 i ona jest Liczbą Domu Tranzytu. Z prawej strony opisane jest znaczenie Chi Domu Tranzytu, jego element, kolor i kierunek.

Dla kolejnych Chi, elementy, kolory, kierunki i trygramy są następujące:

Chi 1 – element Woda, kolor Biały, kierunek Północ, trygram Kan
Chi 2 – element Ziemia, kolor Czarny, kierunek Południowy Zachód, trygram Kun
Chi 3 – element Drzewo, kolor Turkusowy, kierunek Wschód, trygram Zhen
Chi 4 – element Drzewo, kolor Zielony, kierunek Południowy Wschód, trygram Xun
Chi 5 – element Ziemia, kolor Żółty, kierunek Centrum, trygram Kun lub Gen
Chi 6 – element Metal, kolor Biały, kierunek Północny Zachód, trygram Qian
Chi 7 – element Metal, kolor Czerwony, kierunek Zachód, trygram Dui

Chi 8 – element Ziemia, kolor Biały, kierunek Północny Wschód, trygram Gen
Chi 9 – element Ogień, kolor Purpurowy, kierunek Południe, trygram Li

3.3. YI Jing

YI Jing, czyli Księga Przemian umożliwia postawienie pytania, a następnie uzyskanie na nie odpowiedzi, poprzez interpretację otrzymanych heksagramów.

YI Jing posiada cztery podopcje (Rys.73):

- **Zegar**
- **Dywinacje zegarowe**
- **Rzuty monetami**
- **Liczenie łodyg krwawnika**

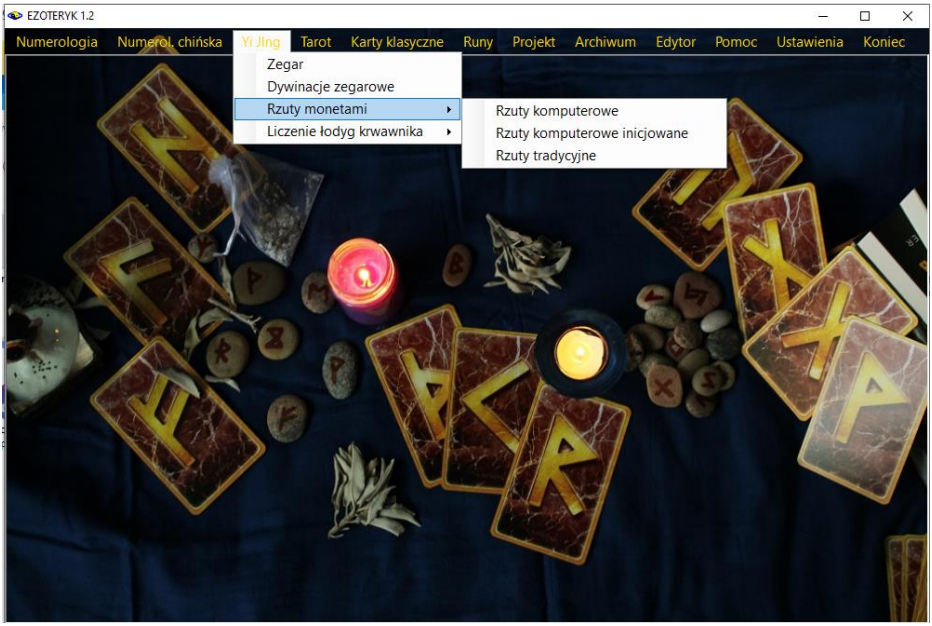

Rys.73. Podstawowe podopcje Yi Jingu.

3.3.1. Zegar

Opcja ta pozwala na uzyskanie heksagramu zegarowego dla aktualnego czasu. Linia zmienna obliczana jest również z czasu. Heksagramy zmieniają się co 2 godziny.

Na formularzu wyświetlone jest koło heksagramowe z rozróżnionymi kolorystycznie trygramami dolnymi i górnymi, w których z kolei linie jin (przerywane) zaznaczone są ciemniejszym odcieniem. Heksagram umieszczony jest w środku koła. Linie dolne odpowiadają wewnętrznym okręgom (Rys.74).

Rys.74. Heksagram zegarowy.

Z prawej strony przedstawiony jest opis heksagramu, jego obraz i osąd wraz dodanymi osądami dla linii zmiennych. Poniżej osądów umieszczono informacje o liniach ustalających prawa oraz rządzących heksagramami.
Z formularza zegara można wywołać interpretacje heksagramu zegarowego, który pojawia się w edytorze (Rys.75). Opis heksagramu można zapisać na dysku w pliku txt. Standardowo umieszczany jest on wtedy w folderze „**Opisy**” Ezoteryka lub w Wordzie, standardowo umieszczany jest on wtedy w folderze „**Opisy_Word**”
Heksagram zegarowy można wykreślić i wydrukować na standardowym formularzu A4 (Rys.76).
Oprócz wydruku heksagramu można sporządzić kopie formularza, zrzucić ją na dolny pasek i wywołać w dowolnym momencie. Można również sporządzić obraz formularza w formie mapy bitowej. Taki obraz standardowo umieszczany jest w folderze „**Obrazy**” Ezoteryka. Wybranie opcji „**Powrót**” powoduje powrót do formularza pierwotnego.

Heksagramu zegarowego nie można zapisać do bazy dywinacyjnej, zapisuje się tam jedynie dywinacje, będące odpowiedzią na zadanie pytanie. Takimi są dywinacje zegarowe opisane poniżej.

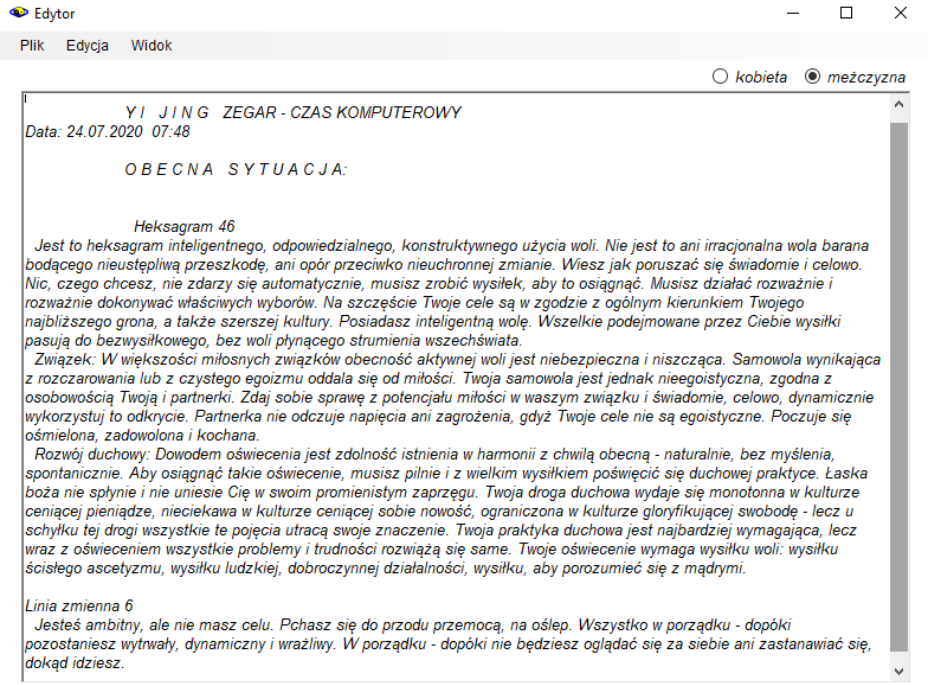

Rys.75. Interpretacja heksagramu zegarowego w edytorze..

W wersji DEMO opcja ta jest w całości dostępna, nie ma ograniczeń dat kalendarzowych, natomiast nie można generować pełnych opisów interpretacyjnych otrzymanych heksagramów.

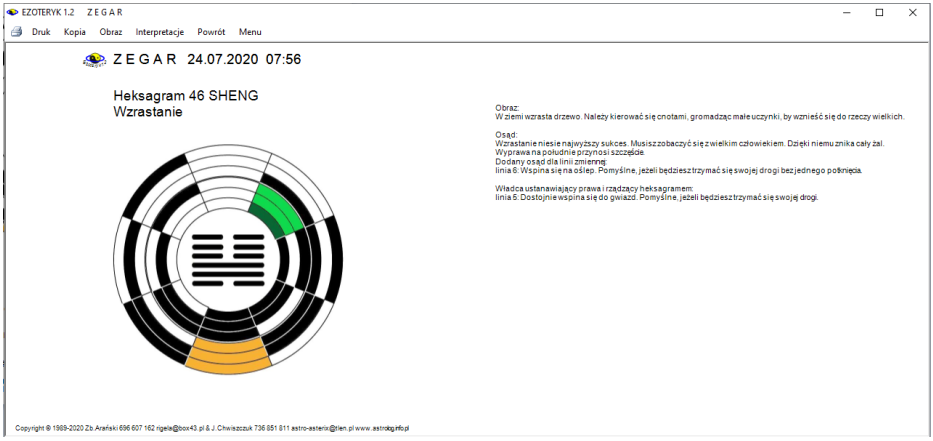

Rys.76. Wykreślenie heksagramu zegarowego na formularzu w orientacji poziomej.

3.3.2. Dywinacje zegarowe [w DEMO nie są dostępne]

Dywinacje zegarowe (Rys.77) są podobne do heksagramu zegarowego, jednak wymagają zadania pytania, a ponadto umożliwiają analizę heksagramu zarówno przed, jak i po przemianie.

Rys.77. Dywinacja zegarowa przed przemianą.

Po prawej stronie wyświetlony jest opis heksagramu. Wybranie z paska opcji „Po przemianie” pozwala wyświetlić obraz dywinacji zegarowej po przemianie (Rys.78).
Stąd można przejść do wykreślenia dywinacji na formularzu A4 lub w pdf, wyświetlić opis interpretacyjny heksagramów przed i po przemianie w edytorze lub przejść do ich analizy. Można też powrócić do formularza z heksagramem zegarowym przed przemianą. Dywinację zegarową można zapisać również w archiwum dywinacji. Rys. 79 przedstawia formularz analizy dywinacji.

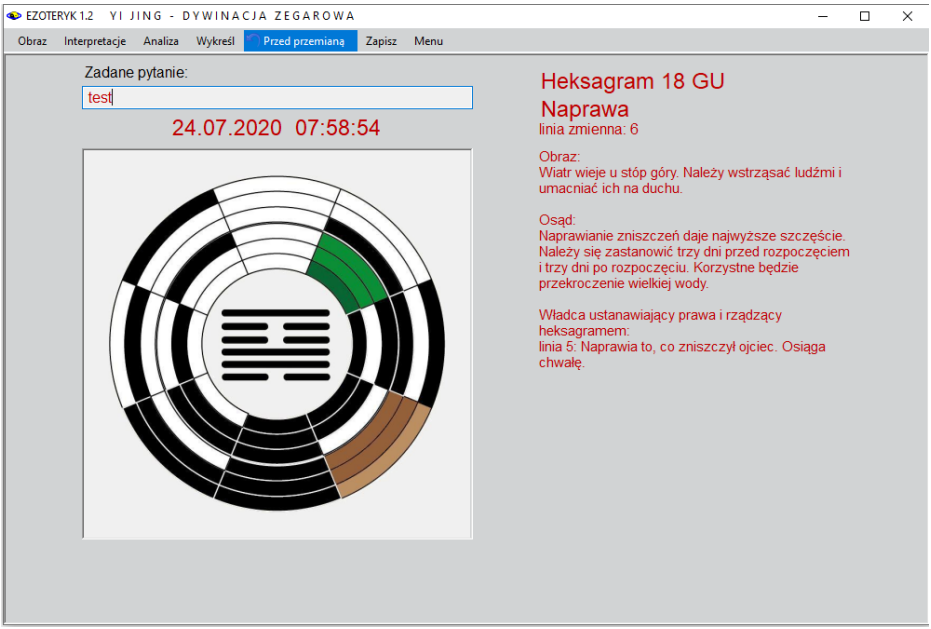

Rys.78. Dywinacja zegarowa po przemianie.

Po lewej stronie przedstawiony jest heksagram przed przemianą, po prawej stronie po przemianie. Poniżej przedstawiono trygramy tworzące heksagramy, z rozbiciem na trygrami dolne i górne oraz rdzenne (wewnętrzne). Strzałkami zaznaczono linie, które uległy przemianie. Z prawej strony umieszczono opis obu heksagramów. W prawym rogu przedstawiono pomniejszone heksagramy, składające się z sześciu linii z zaznaczeniem linii, które uległy przemianie. Cyfrom nieparzystym 7 i 9 odpowiadają linie ciągłe jang, mocne, a parzystym 6 i 8 podzielone jin, słabe. Cyfry 6 i 9 oznaczają linie stare, a 7 i 8 młode. Po zamianie starych linii jang na młode jin i starych jin na młode jang, uzyskujemy heksagram po przemianie. Krzyżykiem oznaczono przemianę starej linii jang na młodą jin, kółkiem – starej linii jin w młodą jang.

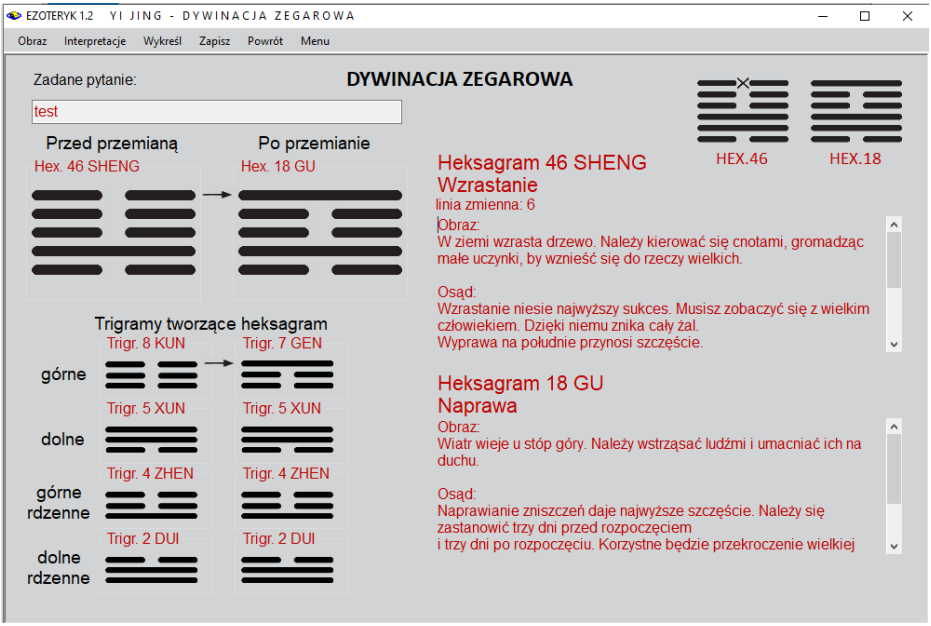

Rys.79. Analiza dywinacji zegarowej.

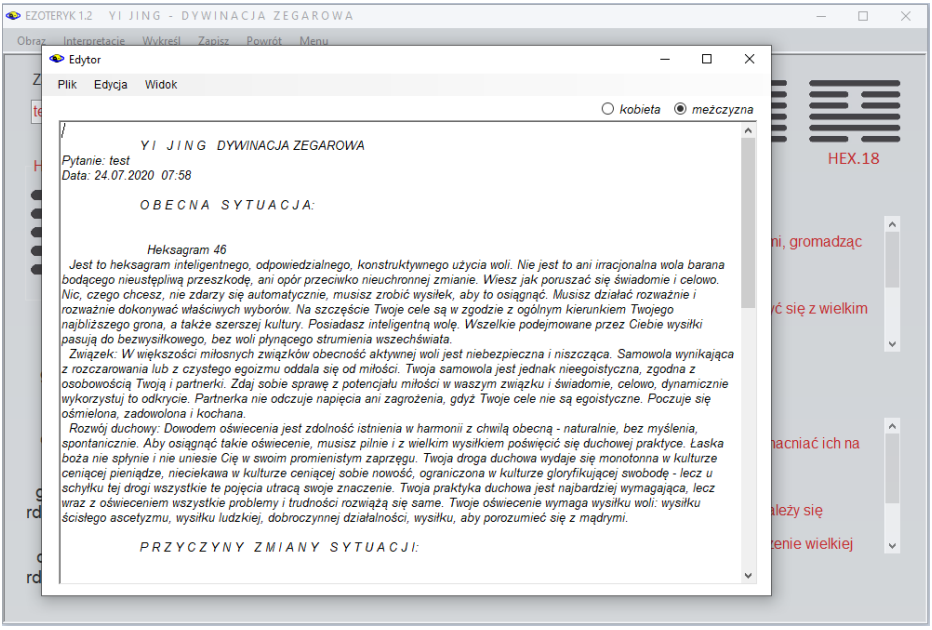

Rys.80. Interpretacja dywinacji zegarowej.

Rys.80 przedstawia interpretacyjny opis heksagramów przed i po przemianie, wyświetlony w edytorze. Stąd można go zapisać w folderze Opisy Ezoteryka.

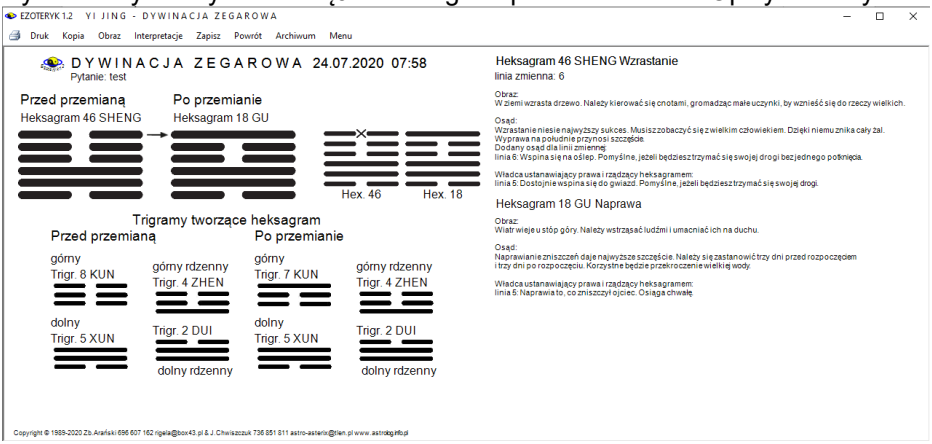

Rys.81. Wykreślenie analizy dywinacji zegarowej na formularzu w orientacji poziomej.

Analizę dywinacji zegarowej można wykreślić w postaci jak na powyższym Rys.81 lub poniższym Rys.82.

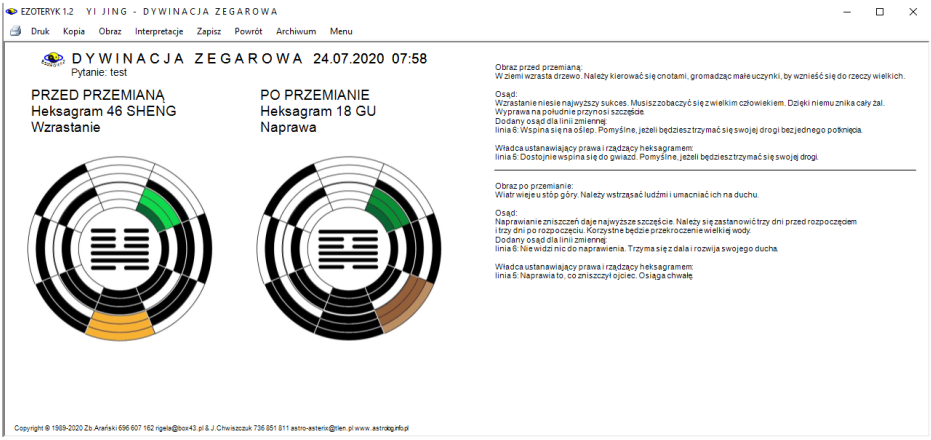

Rys.82. Wykreślenie dywinacji zegarowej na formularzu.

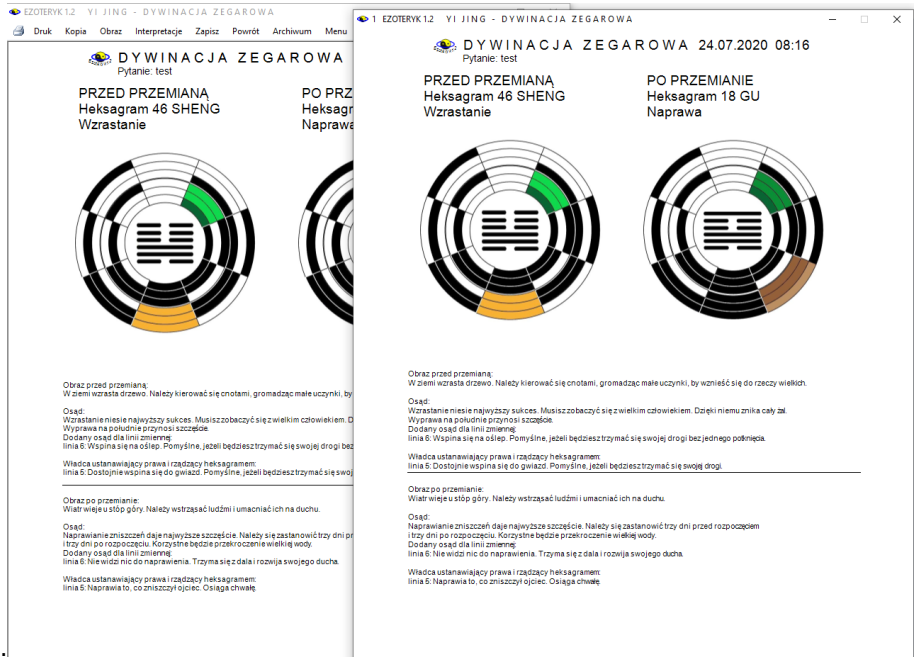

Rys.83. Kopia dywinacji zegarowej.

Rys.83 przedstawia dywinację zegarową wraz z jej kopią w orientacji pionowej, kopię dywinacji można umieścić na dolnym pasku i wyświetlić w dowolnym momencie, umieszczając w dowolnym miejscu ekranu

3.3.3. Rzuty monetami

Rzuty trzema monetami wykonać można komputerowo, korzystając z ich losowego wyboru, można również samemu zainicjować moment ich rzutu, a także dokonać tradycyjnego rzutu monetami, zaznaczając w programie wyniki rzutów.

3.3.3.1. Rzuty komputerowe

Heksagramy otrzymuje się poprzez 6 rzutów trzema monetami W programie czynności te są symulowane komputerowo. Rzut wybierany jest losowo, przy czym algorytm losowania uwzględnia pośrednio zadane pytanie.. Losowe rzuty dokonywane są chińskimi monetami od dołu do góry, a ich wyniki wyświetlane są z prawej strony, jak przedstawiono na Rys.84.

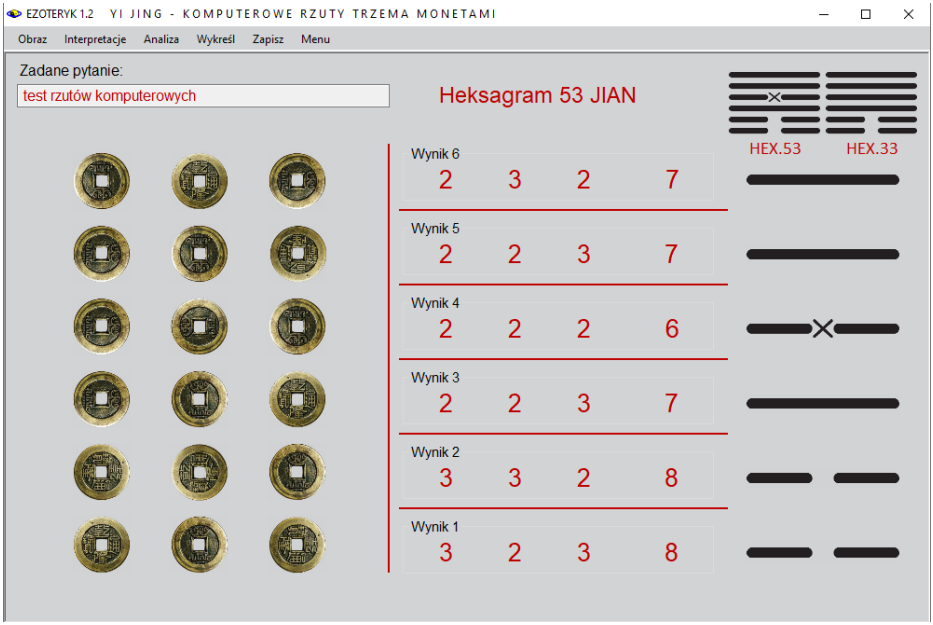

Rys.84. Rzuty komputerowe trzema monetami.

Po wykonaniu rzutów można przejść do formularza ich analizy (Rys.85), a następnie do wyświetlenie ich opisów interpretacyjnych (Rys 86).

W wersji DEMO opcja ta jest dostępna bez ograniczeń, rzuty komputerowe można wykonywać zarówno monetami chińskimi, jak i polskimi.

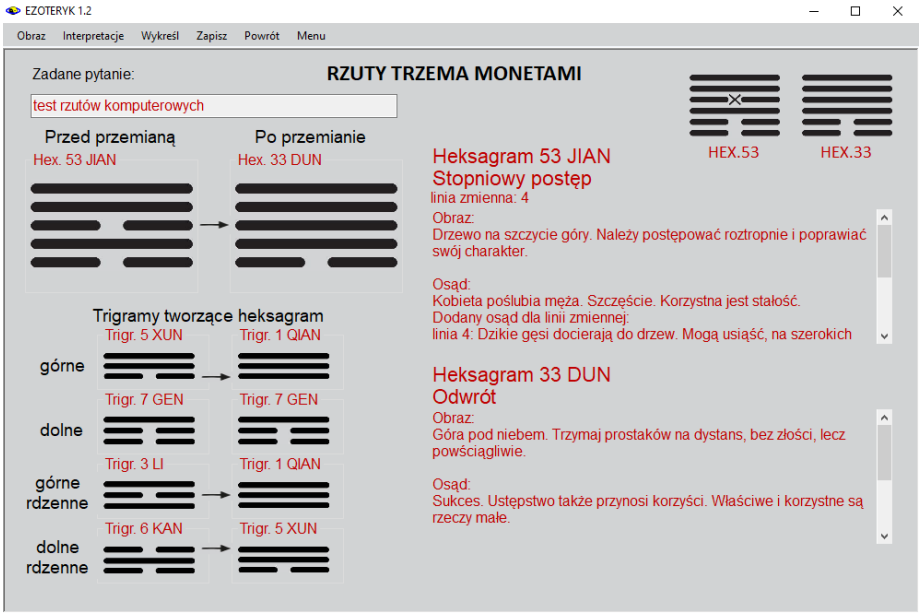

Rys.85. Analiza heksagramów rzutów komputerowych trzema monetami.

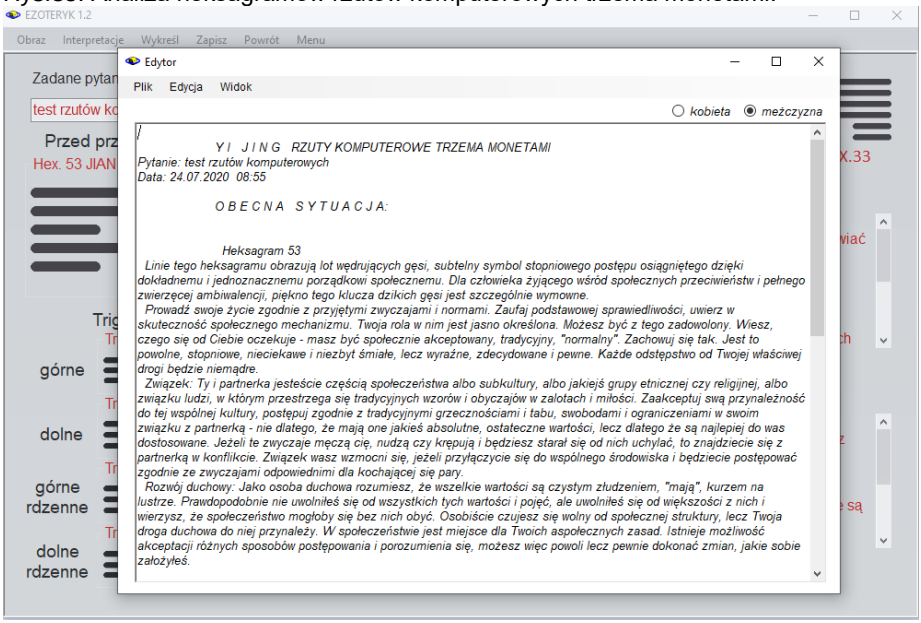

Rys.86. Opisy interpretacyjne heksagramów otrzymanych w wyniku komputerowych rzutów trzema monetami.

3.3.3.2. Rzuty komputerowe inicjowane
[wersji DEMO nie są dostępne]

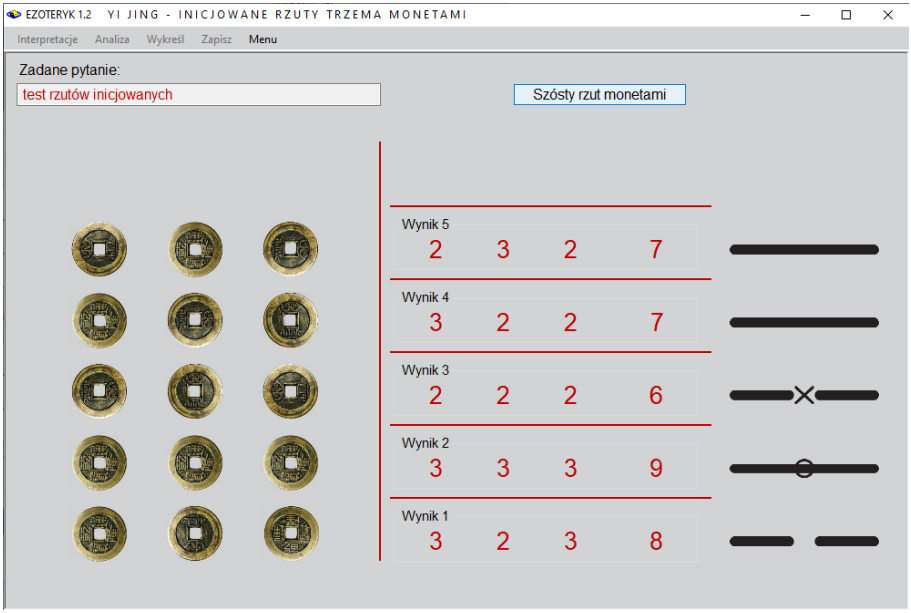

Rys.87. Rzuty komputerowe inicjowane.

W opcji tej (Rys.87) każdy rzut trzema monetami nie jest wybierany losowo lecz inicjowany poprzez naciśnięcie przycisku z opisem kolejnego rzutu, który ma być wykonany.

3.3.3.3. Rzuty komputerowe tradycyjne
[wersji DEMO nie są dostępne]

W tej opcji (Rys.88) rzuty trzema monetami dokonywane są tradycyjnie, a ich wynik zaznaczany jest przyciskami „**Reszka**” i „**Orzeł**”. W rzutach tradycyjnych wygodne jest użycie monet polskich zamiast chińskich. W monetach chińskich trudniej rozróżnić awers od rewersu monety, w polskich, które można wybrać w ustawieniach menu, orzeł odpowiada liczbie 3, a reszka liczbie 2. Dla ułatwienia została wybrana moneta dwuzłotowa, dzięki temu reszka z 2 zł odpowiada wylosowanej liczbie 2.
Rys.89 przedstawia formularz po wykonaniu wszystkich sześciu rzutów tradycyjnych.

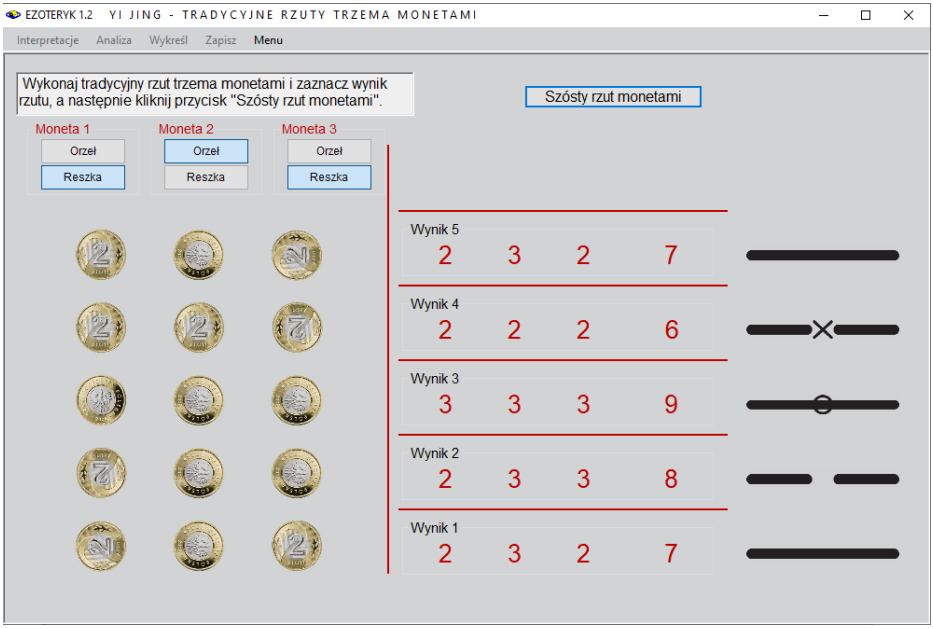

Rys.88. Rzuty komputerowe tradycyjne podczas wykonywania rzutów.

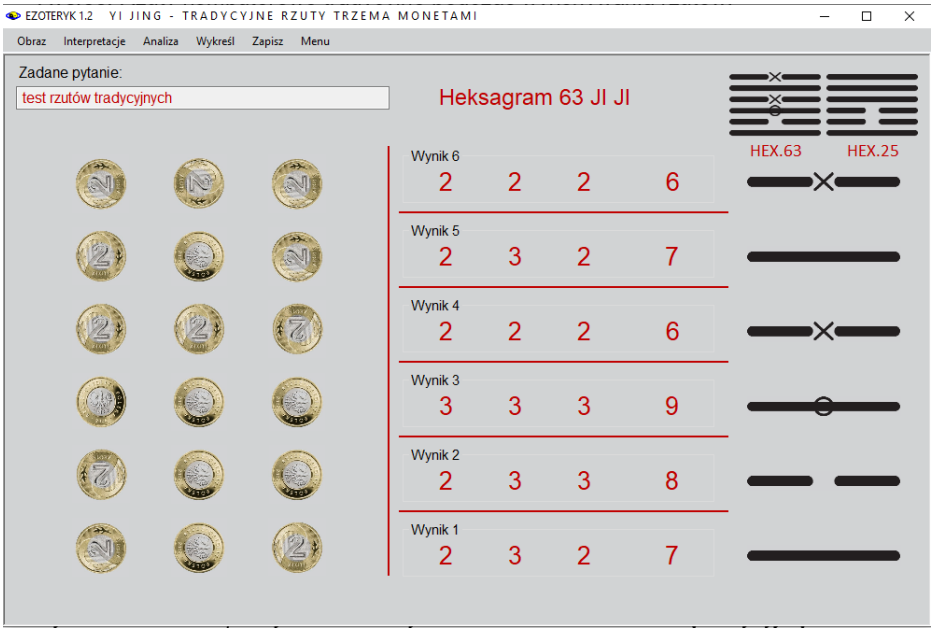

Rys.89. Formularz po wykonaniu wszystkich trzech rzutów metodą tradycyjną.

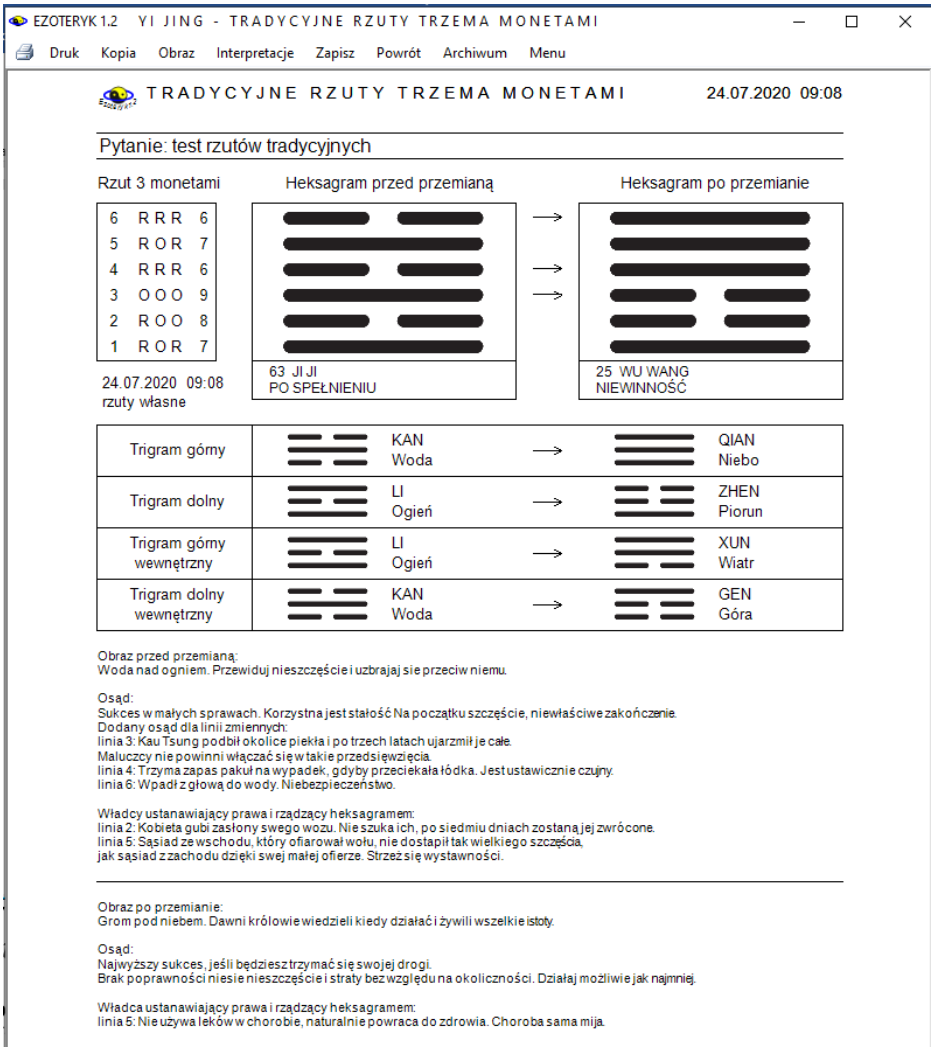

EZOTERYK 1,2 YI JING - TRADYCYJNE RZUTY TRZEMA MONETAMI

Druk Kopia Obraz Interpretacje Zapisz Powrót Archiwum Menu

TRADYCYJNE RZUTY TRZEMA MONETAMI 24.07.2020 09:08

Pytanie: test rzutów tradycyjnych

Rzut 3 monetami			Heksagram przed przemianą	Heksagram po przemianie
6	RRR	6		
5	ROR	7		
4	RRR	6		
3	OOO	9		
2	ROO	8		
1	ROR	7		
24.07.2020 09:08 rzuty własne			63 JI JI PO SPEŁNIENIU	25 WU WANG NIEWINNOŚĆ

Trigram górny	KAN Woda	→	QIAN Niebo
Trigram dolny	LI Ogień	→	ZHEN Piorun
Trigram górny wewnętrzny	LI Ogień	→	XUN Wiatr
Trigram dolny wewnętrzny	KAN Woda	→	GEN Góra

Obraz przed przemianą:
Woda nad ogniem. Przewiduj nieszczęście i uzbrajaj sie przeciw niemu.

Osąd:
Sukces w małych sprawach. Korzystna jest stałość Na początku szczęście, niewłaściwe zakończenie.
Dodany osąd dla linii zmiennych:
linia 3: Kau Tsung podbił okolice piekła i po trzech latach ujarzmił je całe.
Maluczcy nie powinni włączać się w takie przedsięwzięcia.
linia 4: Trzyma zapas pakuł na wypadek, gdyby przeciekała łódka. Jest ustawicznie czujny.
linia 6: Wpadł z głową do wody. Niebezpieczeństwo.

Władcy ustanawiający prawa i rządzący heksagramem:
linia 2: Kobieta gubi zasłony swego wozu. Nie szuka ich, po siedmiu dniach zostaną jej zwrócone.
linia 5: Sąsiad ze wschodu, który ofiarował wołu, nie dostąpił tak wielkiego szczęścia,
jak sąsiad z zachodu dzięki swej małej ofierze. Strzeż się wystawności.

Obraz po przemianie:
Grom pod niebem. Dawni królowie wiedzieli kiedy działać i żywili wszelkie istoty.

Osąd:
Najwyższy sukces, jeśli będziesz trzymać się swojej drogi.
Brak poprawności niesie nieszczęście i straty bez względu na okoliczności. Działaj możliwie jak najmniej.

Władca ustanawiający prawa i rządzący heksagramem:
linia 5: Nie używa leków w chorobie, naturalnie powraca do zdrowia. Choroba sama mija.

Rys.90. Wydruk po wybraniu opcji „Wykreśl” z formularza wykonywania rzutów monetami.

Na Rys 90. przedstawiono wydruk dywinacji monetami, wykonany przed jego analizą, a na Rys.91 uzyskany po wybraniu opcji „**Wykreśl**” z formularza analizy dywinacji, który to formularz przedstawiono na Rys.92.

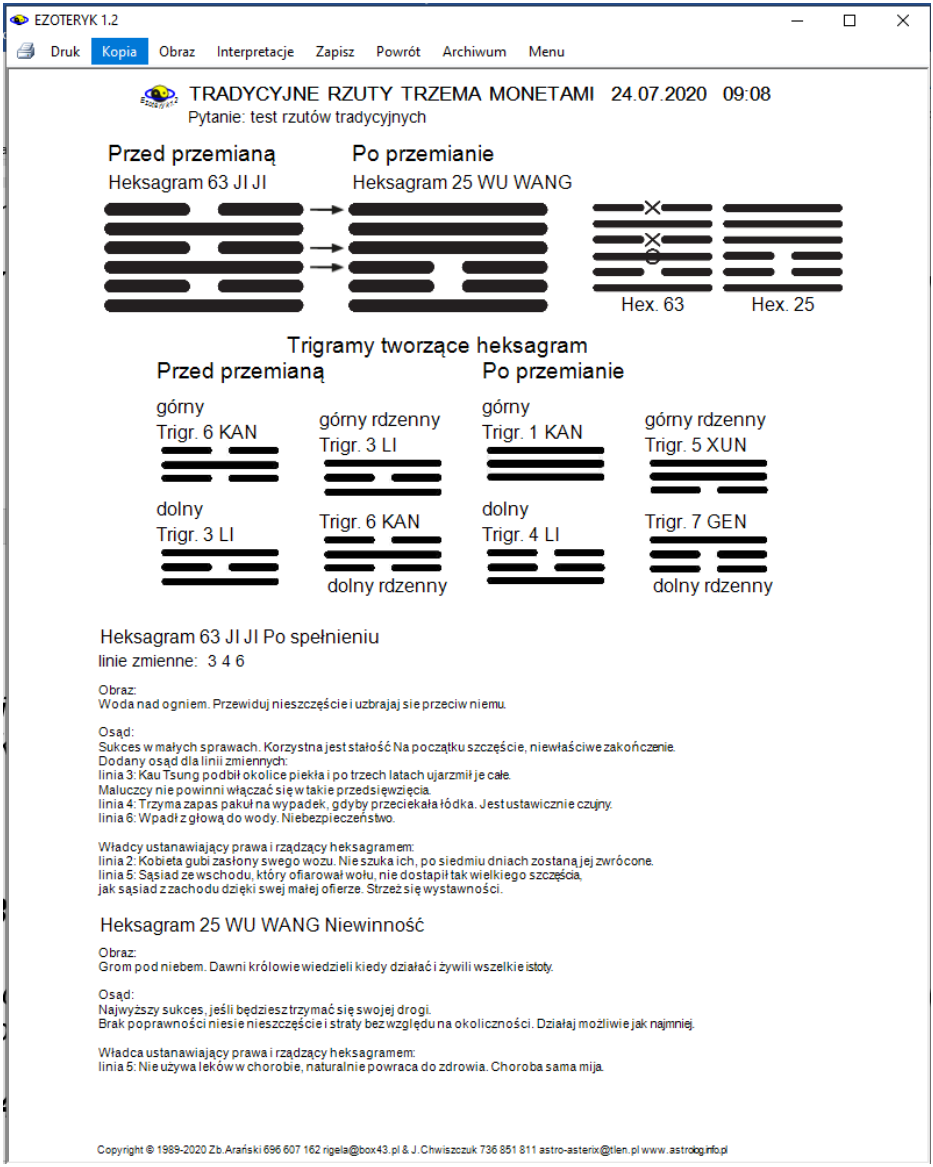

Rys.91. Wydruk po wybraniu opcji „Wykreśl” z formularza analizy rzutów monetami.

Możliwość dwóch różnych interpretacji graficznych pozwala na wybranie przez Użytkownika interpretacji bardziej do niego przemawiającej.

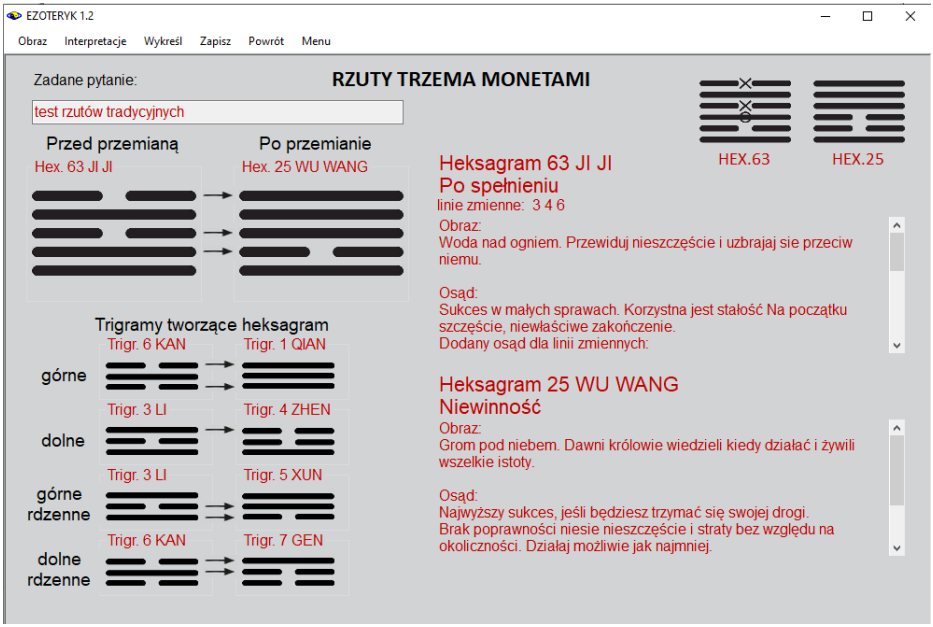

Rys.92. Formularz analizy dywinacji.

3.3.4. Liczenie łodyg krwawnika.
[wersji DEMO nie jest dostępne]

Liczenia łodyg krwawnika można także dokonywać w sposób komputerowy(losowy) i tradycyjny.

3.3.4.1. Liczenie komputerowe łodyg krwawnika

W opcji tej kolejne czynności wyznaczane są przez generator liczb losowych, jednak z uwzględnieniem w algorytmie zadanego pytania. Łodygi krwawnika w określony sposób, komunikowany Użytkownikowi, rozdzielane są na dwie kupki zobrazowane przez panel górny i dolny, a pałeczki zabierane z nich po jednej lub cztery. W procesie liczenia pozostałe łodygi (od 1 do 4) umieszczane są z lewego dołu formularza, a ich trzy wyniki określają liczbę 2 lub 3, umieszczaną z prawej strony formularza. Wynik pojedynczego liczenia 4 lub 5 daje wartość 3 (odpowiada to wyrzuceniu monetą orła), a 8 lub 9 wartość 2 (odpowiednik reszki). Pojedyncze odliczanie 49 łodyg krwawnika odpowiada rzutowi jedną monetą i jego wynik jest wpisywany do odpowiedniego okienka wynikowego z prawej strony formularza (Rys.93)

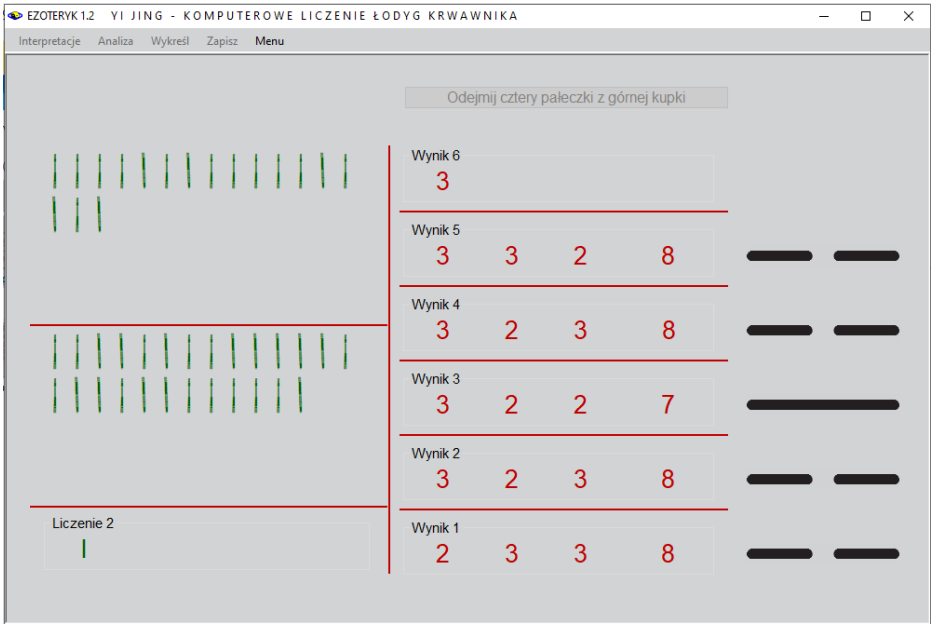

Rys.93. Komputerowe liczenie łodyg krwawnika

‘Następne dwa odliczenia odbywają się ze zmniejszoną ilością łodyg o łodygi już odłożone w poprzednim liczeniu i są odpowiednikiem rzutu drugą i trzecia monetą. Wynik trzech kolejnych zliczeń może dać wartość od 6 do 9 i jest on wpisywany, a obok rysowana jest odpowiadająca mu jedna z sześciu linii jin lub jang stara (podlegająca przemianie) lub mloda. Następnie znów przelicza się wszystkie 49 łodygi. Tak dzieje się 6 razy. Należy więc dokonać 18 przeliczeń 49 łodyg krwawnika.

Szybkość wykonywania poszczególnych kroków liczenia łodyg krwawnika można zmieniać w ustawieniach menu od szybkiego do wolnego.

3.3.4.2. Liczenie tradycyjne łodyg krwawnika

Opcja ta pozwala na symulację tradycyjnego liczenia łodyg krwawnika, poprzez decyzję o ilości łodyg rozdzielanych na dwie kupki. Po za tym każda czynność, która ma zostać dokonana jest opisana w górnej części formularza. Pozwala to na zrozumienie procesu liczenia łodyg krwawnika.

Łodygi przenosi się przez zaznaczenie ich myszą i skorzystanie z opcji Wytnij a następnie z opcji Wklej. Polecenie usuń łodygę wykonywane jest poleceniem Usuń myszy lub klawiszem Del.

Formularz liczenia łodyg krwawnika w formie tradycyjnej podczas ich liczenia przedstawiono na poniższym Rys.94.

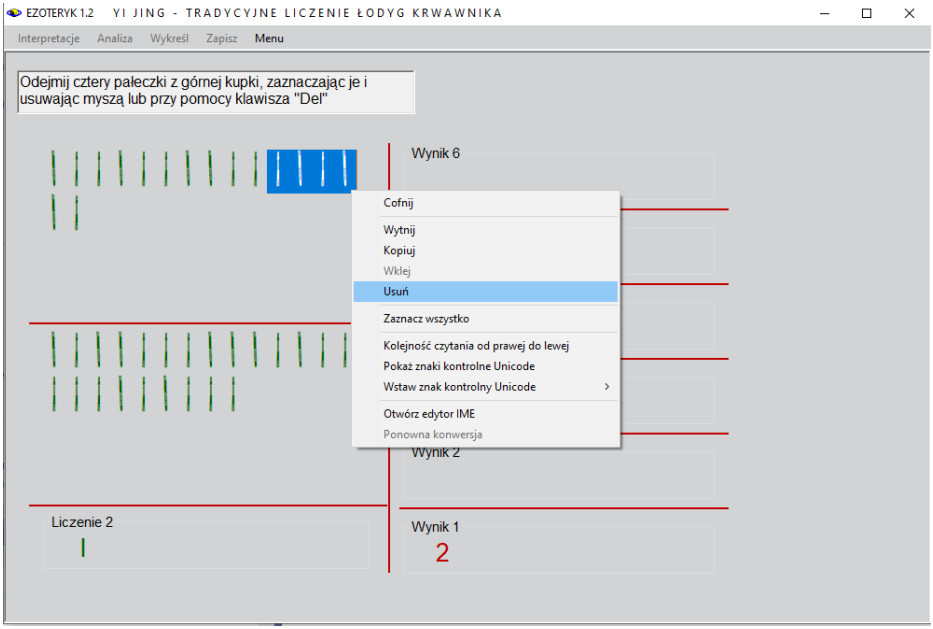

Rys.94.Tradycyjne liczenie łodyg krwawnika

W ustawieniach programu można wybrać tempo kroków dywinacji - rzutów komputerowych lub kroków liczenia łodyg krwawnika od wolnego przez normalne do szybkiego.

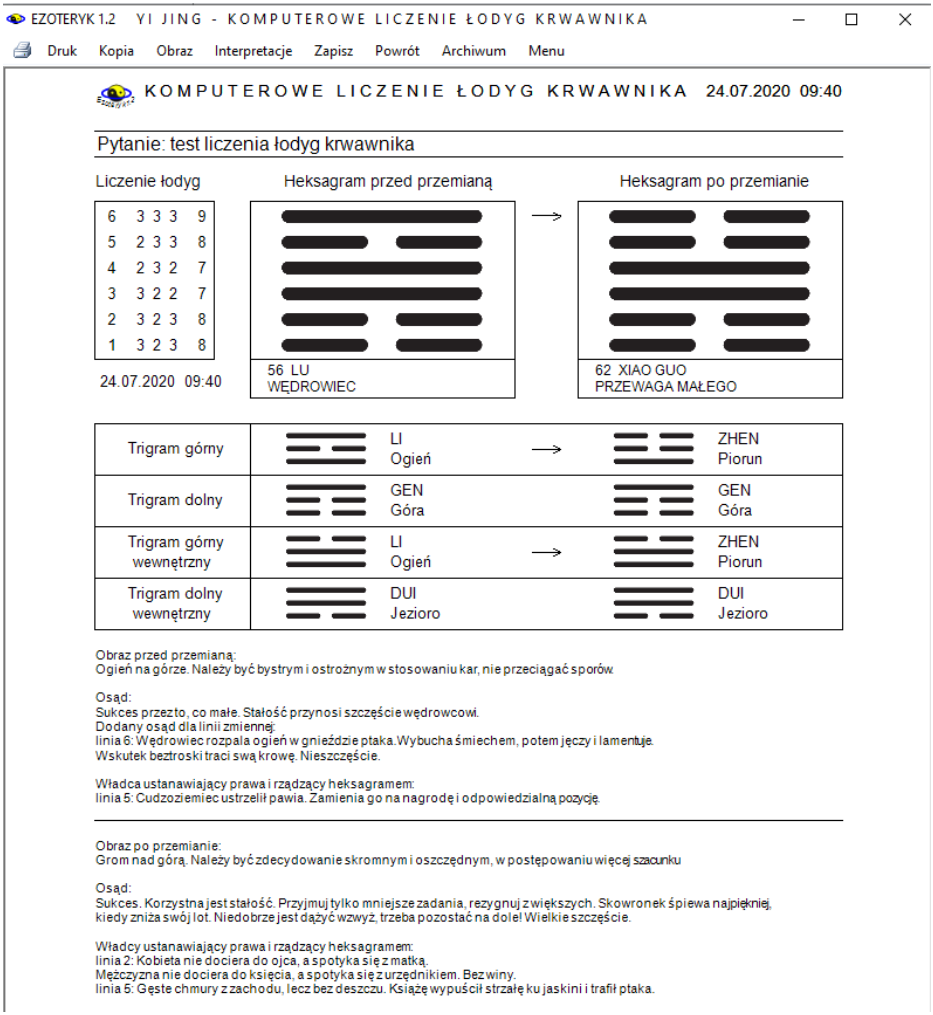

EZOTERYK 1.2 YI JING - KOMPUTEROWE LICZENIE ŁODYG KRWAWNIKA

Druk Kopia Obraz Interpretacje Zapisz Powrót Archiwum Menu

KOMPUTEROWE LICZENIE ŁODYG KRWAWNIKA 24.07.2020 09:40

Pytanie: test liczenia łodyg krwawnika

Liczenie łodyg					Heksagram przed przemianą		Heksagram po przemianie
6	3	3	3	9		→	
5	2	3	3	8			
4	2	3	2	7			
3	3	2	2	7			
2	3	2	3	8			
1	3	2	3	8			
24.07.2020 09:40					56 LU WĘDROWIEC		62 XIAO GUO PRZEWAGA MAŁEGO

Trigram górny	LI Ogień	→	ZHEN Piorun
Trigram dolny	GEN Góra		GEN Góra
Trigram górny wewnętrzny	LI Ogień	→	ZHEN Piorun
Trigram dolny wewnętrzny	DUI Jezioro		DUI Jezioro

Obraz przed przemianą:
Ogień na górze. Należy być bystrym i ostrożnym w stosowaniu kar, nie przeciągać sporów.

Osąd:
Sukces przezto, co małe. Stałość przynosi szczęście wędrowcowi.
Dodany osąd dla linii zmiennej:
linia 6: Wędrowiec rozpala ogień w gnieździe ptaka. Wybucha śmiechem, potem jęczy i lamentuje.
Wskutek beztroski traci swą krowę. Nieszczęście.

Władca ustanawiający prawa i rządzący heksagramem:
linia 5: Cudzoziemiec ustrzelił pawia. Zamienia go na nagrodę i odpowiedzialną pozycję.

Obraz po przemianie:
Grom nad górą. Należy być zdecydowanie skromnym i oszczędnym, w postępowaniu więcej szacunku

Osąd:
Sukces. Korzystna jest stałość. Przyjmuj tylko mniejsze zadania, rezygnuj z większych. Skowronek śpiewa najpiękniej, kiedy zniża swój lot. Niedobrze jest dążyć wzwyż, trzeba pozostać na dole! Wielkie szczęście.

Władcy ustanawiający prawa i rządzący heksagramem:
linia 2: Kobieta nie dociera do ojca, a spotyka się z matką.
Mężczyzna nie dociera do księcia, a spotyka się z urzędnikiem. Bez winy.
linia 5: Gęste chmury z zachodu, lecz bez deszczu. Książę wypuścił strzałę ku jaskini i trafił ptaka.

Rys.95. Wydruk dywinacji liczenia łodyg krwawnika.

Rys 95 przedstawia przykładowy wydruk po zakończeniu liczenia łodyg krwawnika.

W wersji 1.2 Ezoteryka formularz można powiększyć do pełnego ekranu, jak przedstawiono na Rys.96.

Dywinacje można zapisywać do archiwum, a następnie odtwarzać je z niego. Formularz archiwum przedstawiony jest na Rys.97.

Rys.98 przedstawia archiwum z wykorzystaniem skorelowanej z tabelą rozwijalnej listy sortowanej alfabetycznie według dat wykonania dywinacji.

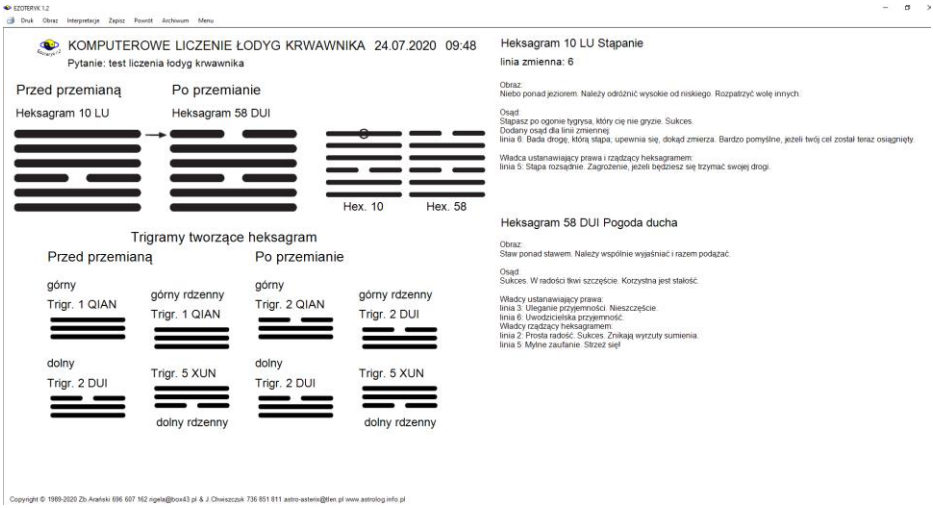

Rys.96. Dywinacji liczenia łodyg krwawnika powiększone do pełnego ekranu.

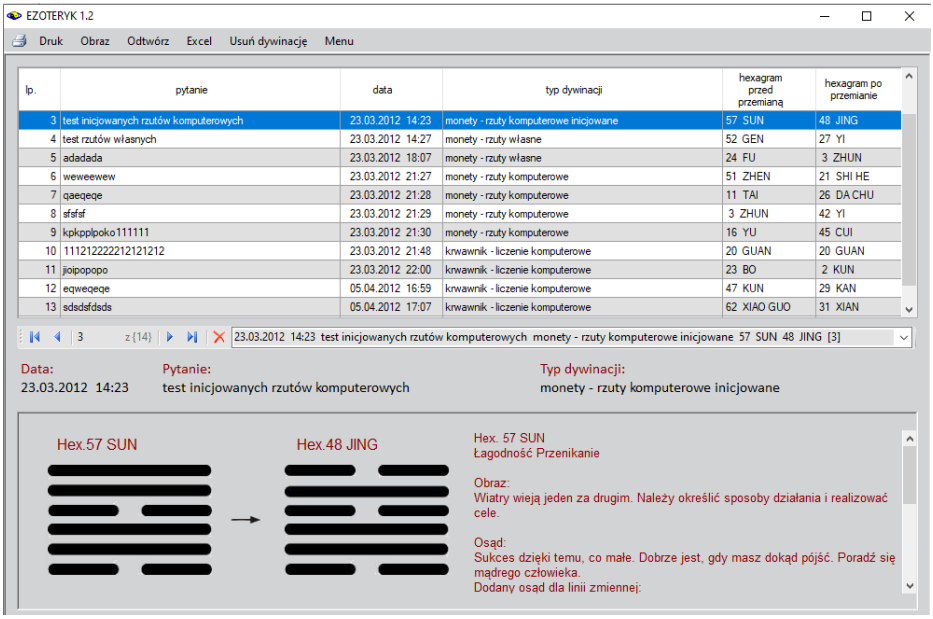

Rys.97. Formularz archiwum dywinacji.

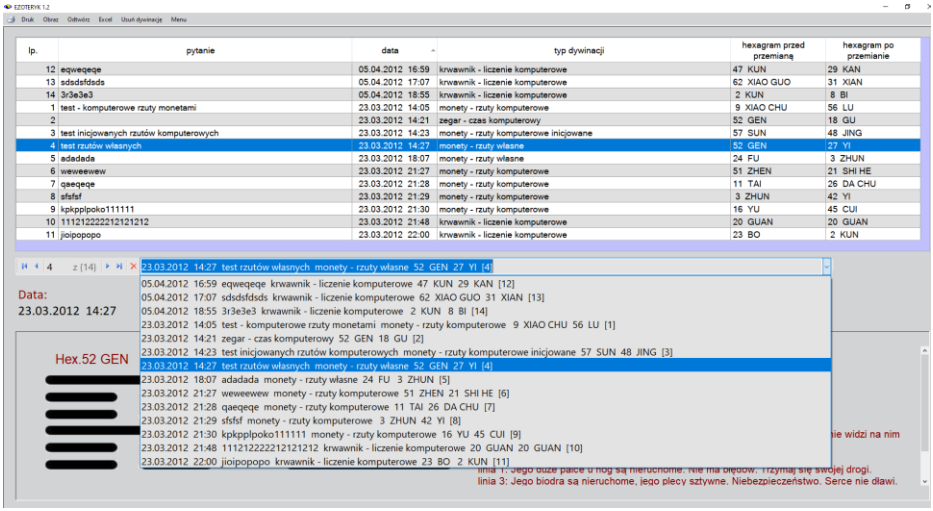

Rys.98. Formularz archiwum dywinacji z aktywnym rozwijalnym okienkiem, sortowanym alfabetycznie według dat wykonania dywinacji powiększony do pełnego ekranu.

W wersji Ezoteryka 1.2 archiwum dywinacji można wyeksportować do Excela, jak przedstawiono na Rys.99. Można też zrobić jego bitmapowy obraz, jak na Rys.97.

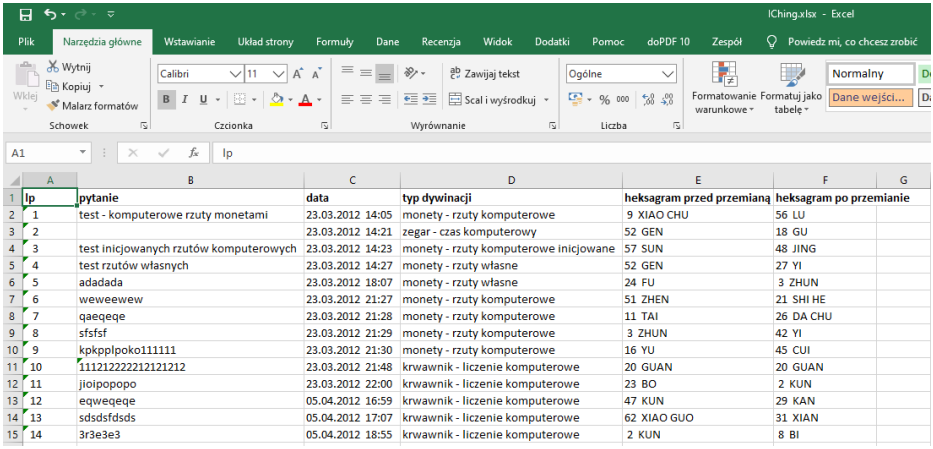

	A	B	C	D	E	F	G
1	lp	pytanie	data	typ dywinacji	heksagram przed przemianą	heksagram po przemianie	
2	1	test - komputerowe rzuty monetami	23.03.2012 14:05	monety - rzuty komputerowe	9 XIAO CHU	56 LU	
3	2		23.03.2012 14:21	zegar - czas komputerowy	52 GEN	18 GU	
4	3	test inicjowanych rzutów komputerowych	23.03.2012 14:23	monety - rzuty komputerowe inicjowane	57 SUN	48 JING	
5	4	test rzutów własnych	23.03.2012 14:27	monety - rzuty własne	52 GEN	27 YI	
6	5	adadada	23.03.2012 18:07	monety - rzuty własne	24 FU	3 ZHUN	
7	6	weweewew	23.03.2012 21:27	monety - rzuty komputerowe	51 ZHEN	21 SHI HE	
8	7	qaeqeqe	23.03.2012 21:28	monety - rzuty komputerowe	11 TAI	26 DA CHU	
9	8	sfsfsf	23.03.2012 21:29	monety - rzuty komputerowe	3 ZHUN	42 YI	
10	9	kpkpplpoko111111	23.03.2012 21:30	monety - rzuty komputerowe	16 YU	45 CUI	
11	10	1111212222212121212	23.03.2012 21:48	krwawnik - liczenie komputerowe	20 GUAN	20 GUAN	
12	11	jioipopopo	23.03.2012 22:00	krwawnik - liczenie komputerowe	23 BO	2 KUN	
13	12	eqweqeqe	05.04.2012 16:59	krwawnik - liczenie komputerowe	47 KUN	29 KAN	
14	13	sdsdsfdsds	05.04.2012 17:07	krwawnik - liczenie komputerowe	62 XIAO GUO	31 XIAN	
15	14	3r3e3e3	05.04.2012 18:55	krwawnik - liczenie komputerowe	2 KUN	8 BI	

Rys.99. Archiwum dywinacji wyeksportowane do Excela.

Archiwum zostanie opisane dokładniej w osobnym punkcie opisu programu Ezoteryk 1.2.

3.4 Tarot

Tarot komputerowy został pomyślany jako narzędzie do nauki rozkładów i zaznajomienia się ze znaczeniem poszczególnych kart w konkretnym rozkładzie. Program zawiera ok. 400 rozkładów kart.

Jak najdokładniej zasymulowaliśmy komputerowo tasowanie, mieszanie i odwracanie kart. W algorytmach tych, jak i algorytmach losowego wyboru kart, zawarliśmy wpływ pytania, które należy sformułować i zapisać na formularzu w okienku tekstowym "**Pytanie**" przed przystąpieniem do rozkładania kart. Podstawowy formularz Tarota przedstawia Rys.100.

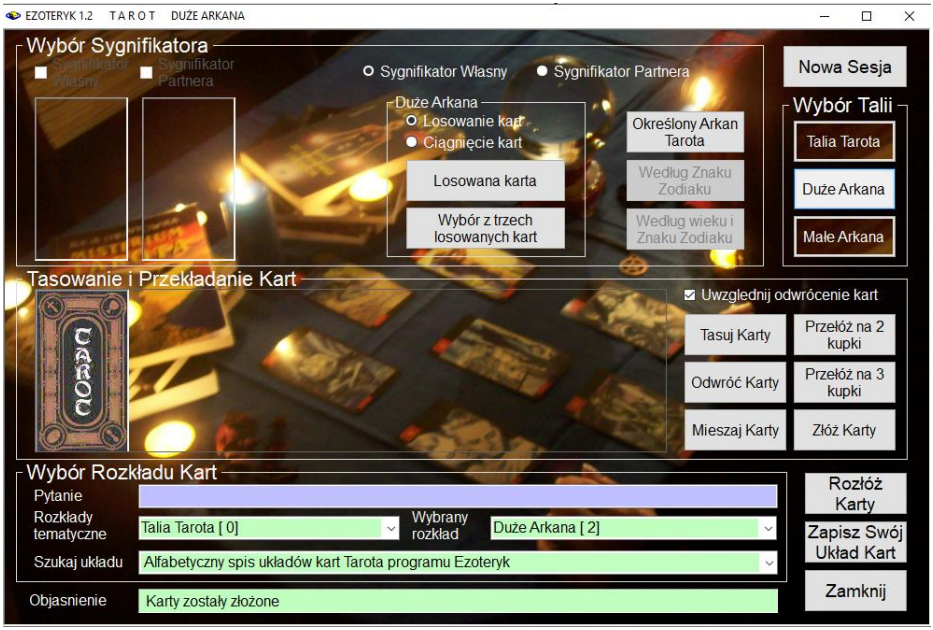

Rys 100. Podstawowy formularz Tarota.

Chcąc dokonać jakiegokolwiek rozkładu, należy najpierw wybrać przyciskiem w panelu "**Wybór talii**" określoną talię Tarota. Do dyspozycji jest cała '"**Talia Tarota**" lub jedynie "**Duże Arkana**" lub "**Małe Arkana**". Użycie określonej talii zależy od układu kart jaki chcemy rozłożyć. Wydzieliliśmy 17 różnych typów rozkładów, które podzieliliśmy na różne układy kart. Typy rozkładów i układy wybieramy z rozwijalnych okienek w panelu "**Wybór Rozkładu Kart**".

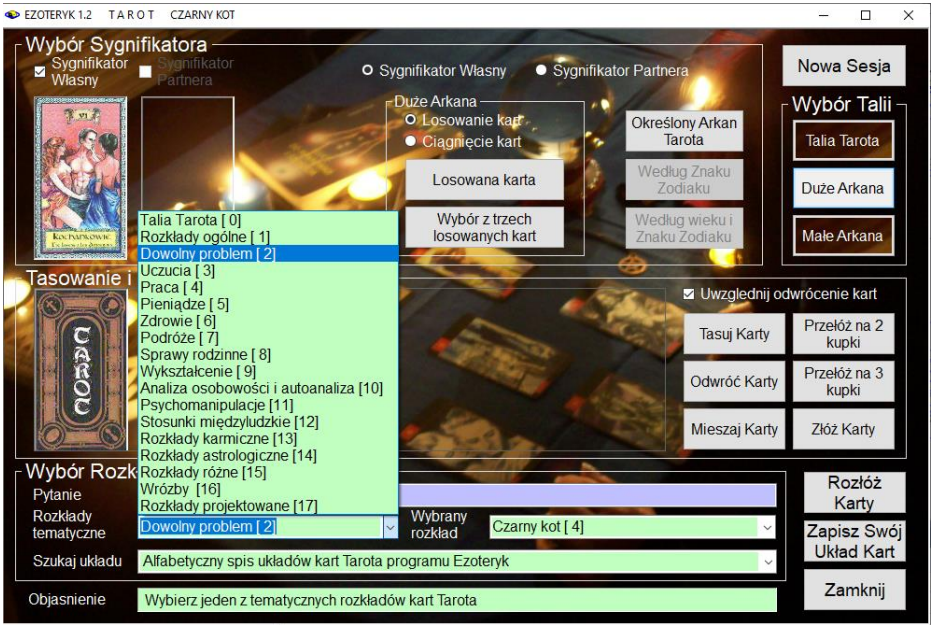

Rys 101. Podstawowy formularz Tarota – wybór rozkładu tematycznego.

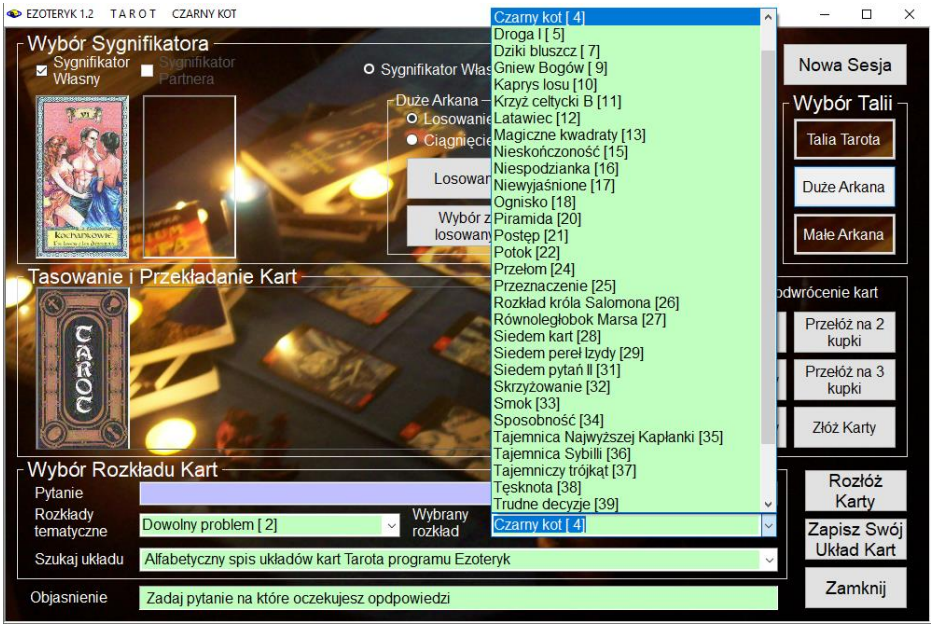

Rys 102. Podstawowy formularz Tarota – wybór konkretnego układu kart.

Aby wybrać konkretny układ kart, najpierw wybiera się tematyczny typ rozkładu z listy „**Rozkład kart”** (Rys.101), a następnie konkretny układ z listy „**Układ kart**” (Rys.102).

Ponieważ w programie zawarto aż 400 układów kart, dla wygody Użytkownika umieszczono listę wszystkich 400 układów posortowanych alfabetycznie, co znacznie ułatwi odnalezienie konkretnego, interesującego Użytkownika układu kart (Rys.103).

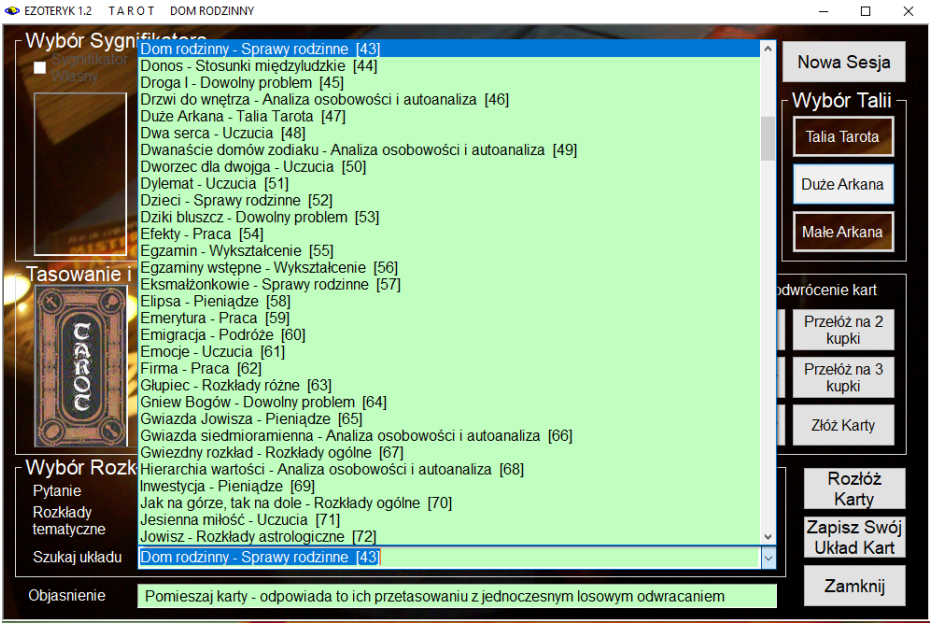

Rys 103. Podstawowy formularz Tarota – wybór układu kart z alfabetycznej listy.

Można wybrać też jako jeden z układów całą talię Tarota, Duże (Rys. 104) lub Małe Arkana, aby zapoznać się lepiej z ich wizerunkami.
Po najechania myszą na kartę, pojawia się określający ją żółty pasek i powiększona karta, wraz z opisem jej podstawowego znaczenia.

Niektóre układy mają własny sygnifikator układu, jednak w większości to Użytkownik wybiera sygnyfikator układu. Wyboru dokonuje się po naciśnięciu przycisku “**Sygnifikator**”.

Sygnifikator dla Dużych Arkanów można wybrać z talii Tarota, poprzez świadomy wybór dowolnego Arkanu (Rys.105) lub w zależności od zaznaczenia pola wyboru “**Losowanie kart**” lub „**Ciągnięcie Kart**”, poprzez wyciągnięcie lub wylosowanie jednej karty lub z trzech ciągniętych lub losowanych kart.

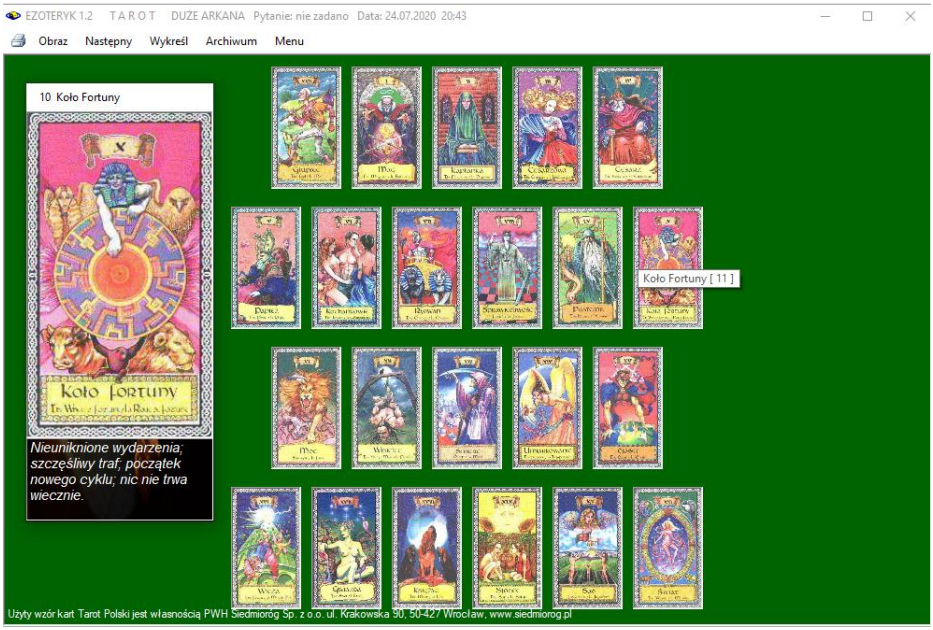

Rys 104. Arkana Duże

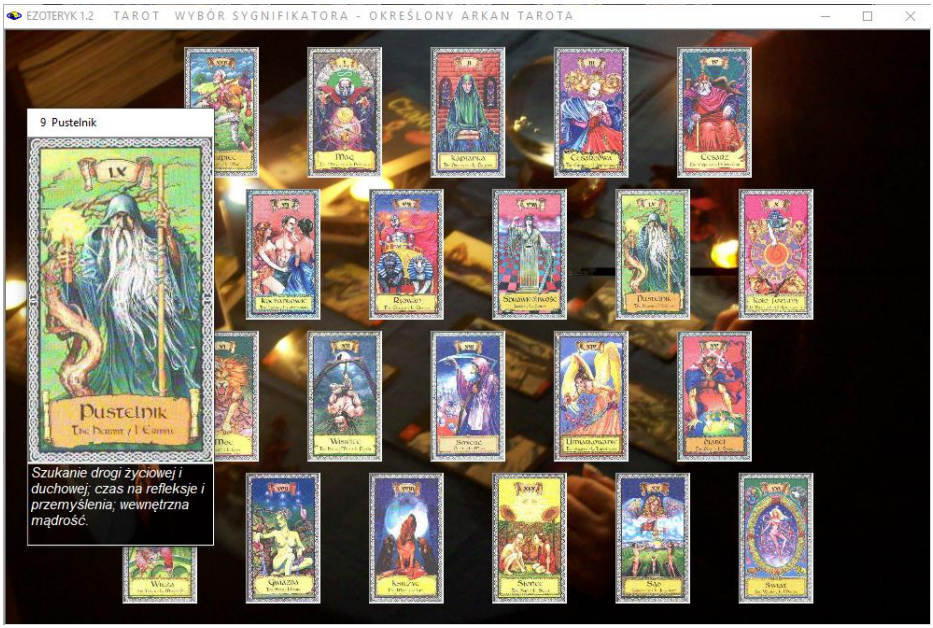

Rys.105. Wybór Sygnifikatora - określonej karty Tarota

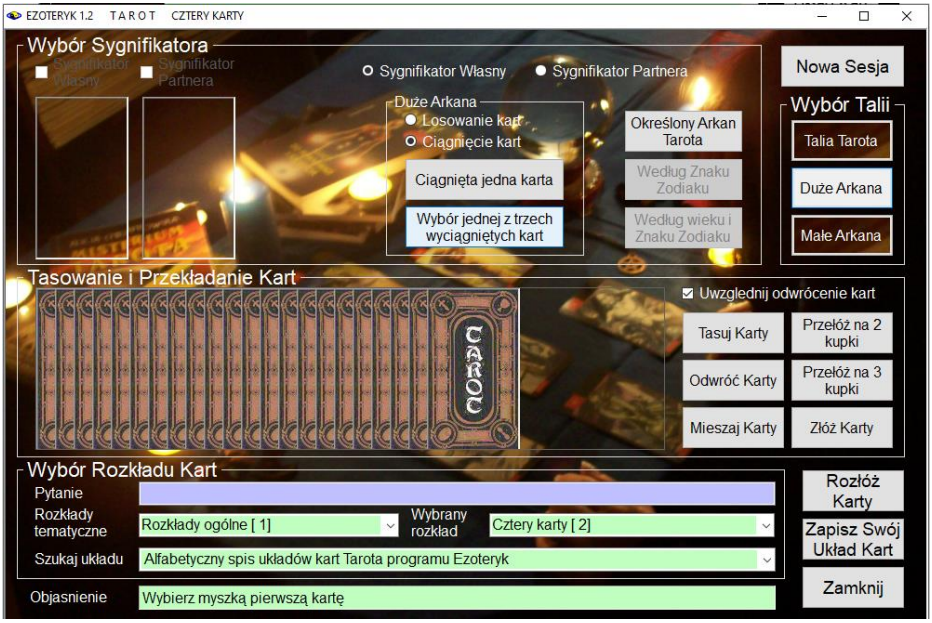

Rys.106. Wybór Sygnifikatora – ciągnięcie trzech kart..

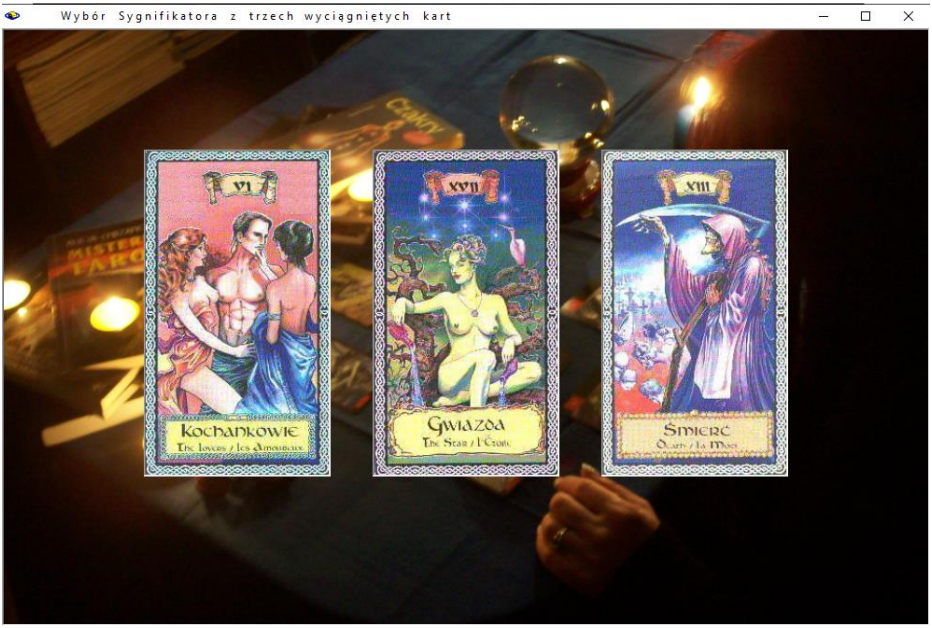

Rys.107. Wybór Sygnifikatora z trzech wylosowanych kart.

Ciągnięcie kart polega na kliknięciu myszą w jedną z rozłożonych kart (Rys.106). W okienku tekstowym “**Info**” pojawiają się ewentualne pomocne podpowiedzi i polecenia, mówiące o kolejnych wymaganych czynnościach do wykonania. Przy wyborze sygnifikatora z trzech wylosowanych lub wyciągniętych kart (Rys.107) należy kliknąć w wybrana kartę. Karta ukaże się na formularzu pod nagłówkiem “**Sygnifikator**”. Najechanie myszką na dowolną kartę powiększa ją, a po umieszczeniu myszy na karcie, na żółtym tle wyświetla się nazwa Arkanu, jak pokazano na Rys.104.

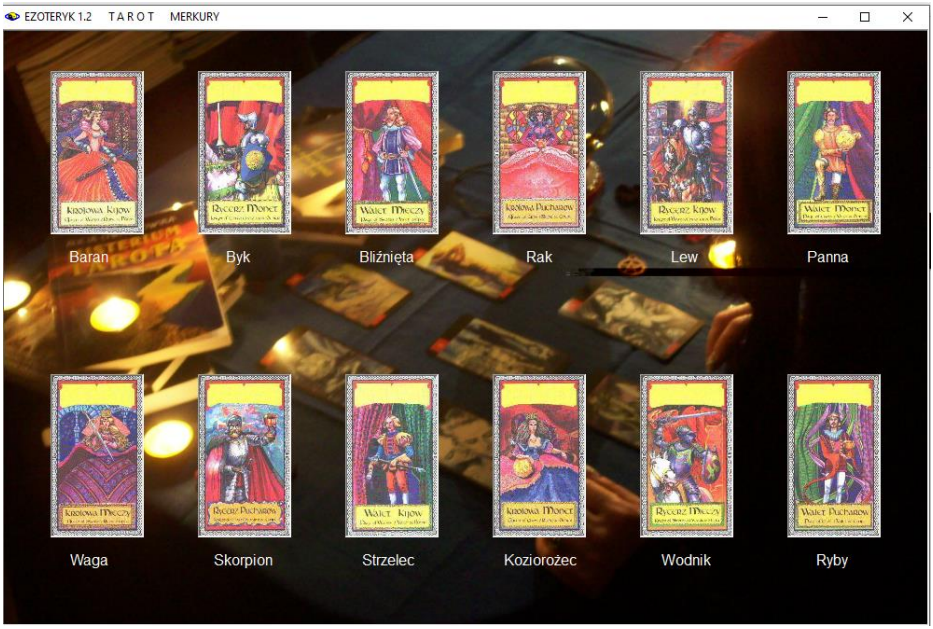

Rys.108. Wybór Sygnifikatora – według znaku zodiaku.

Dla całej talii Tarota i Małych Arkanów możliwy jest świadomy wybór karty wg znaku zodiaku (Rys.108) lub wieku i znaku zodiaku Rys.109), w zależności od użycia odpowiedniego przycisku.

Dla niektórych rozkładów partnerskich wymagany jest wybór sygnifikatora partnera. Dokonuje się go w podobny sposób, jak opisano powyżej. Formularz z wybranymi dwoma sygnifikatorami – własnym i partnera przedstawia Rys.110.

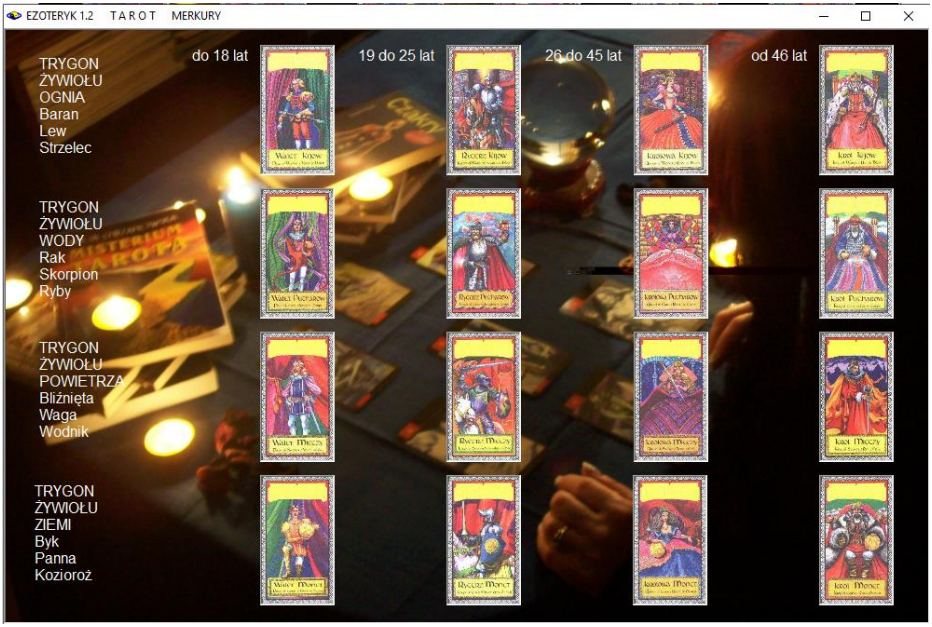

Rys.109. Wybór Sygnifikatora – według wieku i znaku zodiaku.

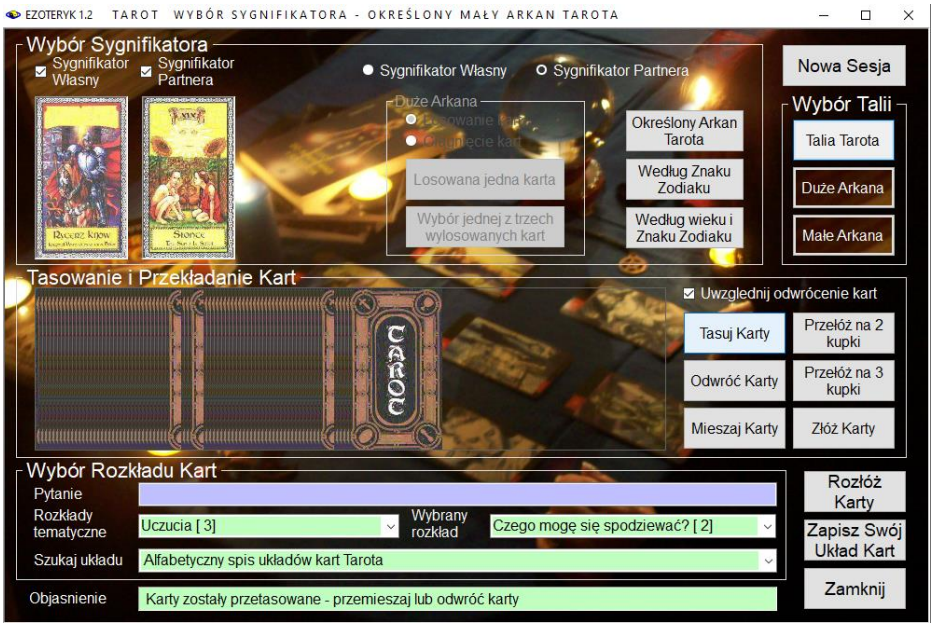

Rys.110. Wybór Sygnifikatora Własnego I Sygnifikatora Partnera

W niektórych układach nie wybiera się sygnifikatora własnego lub partnera ale sygnifikator układu. Pojawia się wówczas on automatycznie, po wybraniu z rozwijalnego okienka określonego układu kart (Rys.111). Na przykład w układzie Tajemnica Najwyższej Kapłanki sygnifikatorem układu jest karta Kapłanki. Na rysunku widać rozwijalne okienko z listą układów kart, posortowaną alfabetycznie.

Tasowanie następuje po naciśnięciu przycisku “**Tasuj karty**” i polega na losowym przekładaniu talii w 1 do 7 miejscach dla Dużych Arkanów i w 1 do 12 miejscach dla pozostałych talii kart, odzwierciedlając proces tasowania ręcznego (Rys.112). Tasowanie nie odwraca kart. Przed rozłożeniem kart dobrze jest karty dobrze potasować lub przemieszać, a następnie przełożyć.

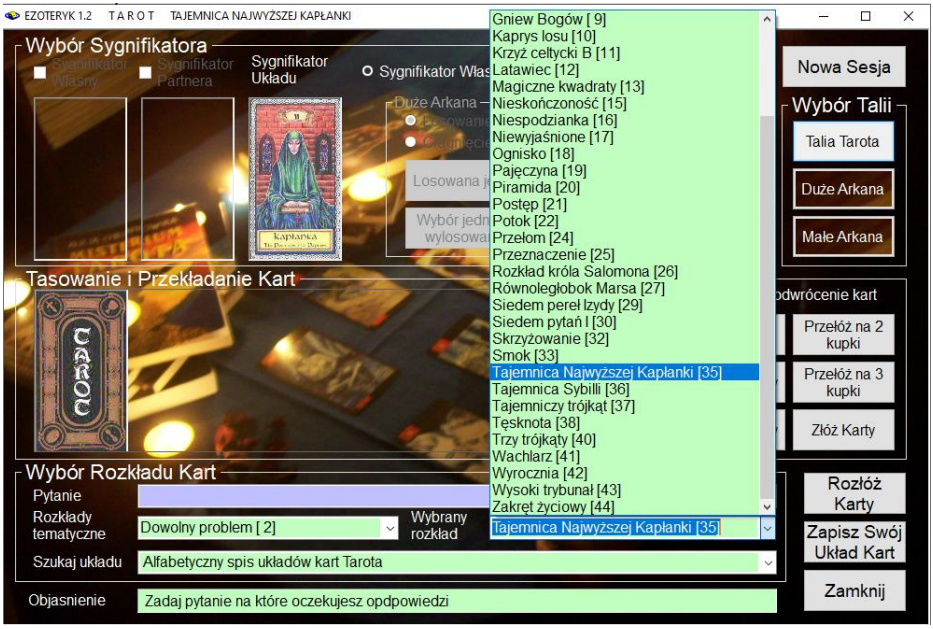

Rys.111. Sygnifikator Układu w układzie Tajemnica Najwyższej Kapłanki.

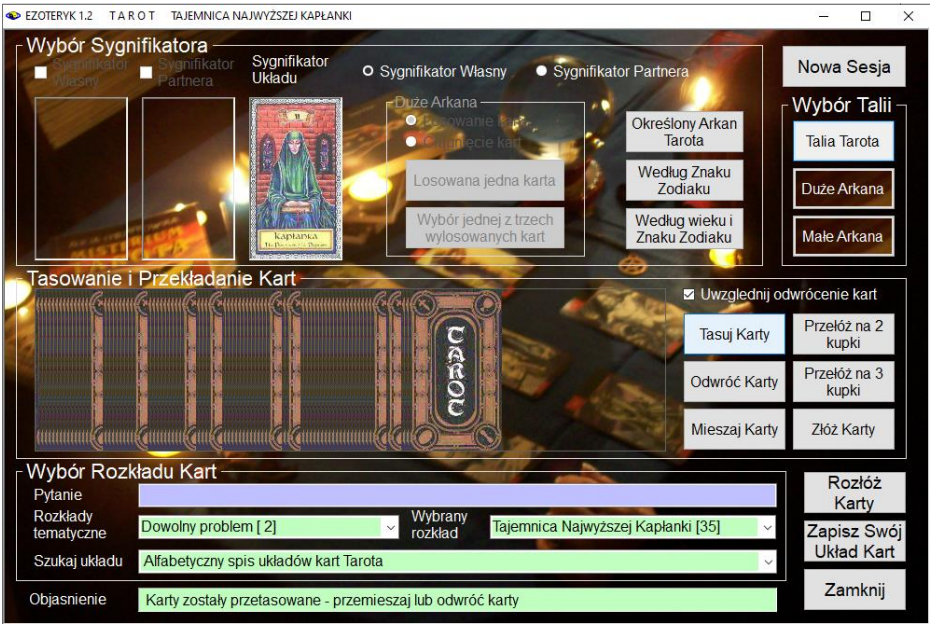

Rys. 112. Podstawowy formularz Tarota – tasowanie kart.

Jeżeli w panelu ustawień zaznaczone jest pole wyboru “**Uwzględnij odwrócenie kart**”, to najpierw należy karty pomieszać lub odwrócić. Dokonuje się tego w panelu “**Tasowanie i Przekładanie Kart**”, naciskając odpowiedni przycisk.

Po naciśnięciu przycisku “**Mieszaj karty**” rozpoczyna się mieszanie polegające na losowym odwracaniu dowolnych kart z pozycji prostej i odzwierciedla mieszanie kart na stole (Rys.113). Odwracanie polega na zmianie z pozycji prostej do odwrotnej całej grupy kart, tak jakby grupa kart została zabrana z kupki i odwrócona i następuje po naciśnięciu przycisku “**Odwróć karty**” (Rys.114). Karty można przekładać na dwie kupki przyciskiem „**Przełóż na 2 kupk**i” lub trzy – przyciskiem „**Przełóż na 3 kupki**” (Rys.115). Przed ich rozłożeniem należy je złożyć, naciskając przycisk „**Złóż Karty**”.

Tasowanie kart, mieszanie, odwracanie i przekładnie odzwierciedlone są graficznie, poprzez rysunek kart. Miejsca przełożeń są rozsunięte.

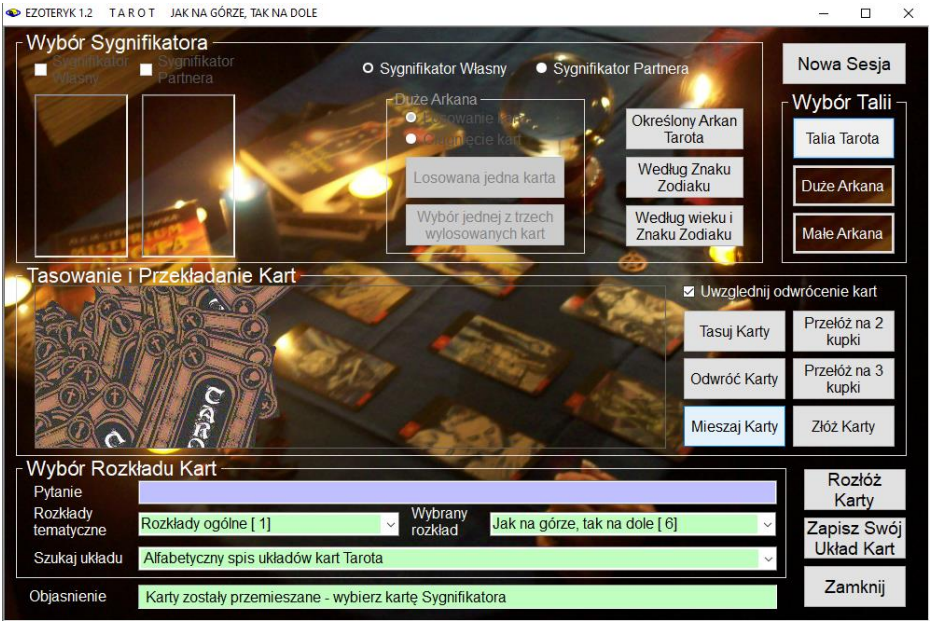

Rys 113. Podstawowy formularz Tarota – mieszanie kart.

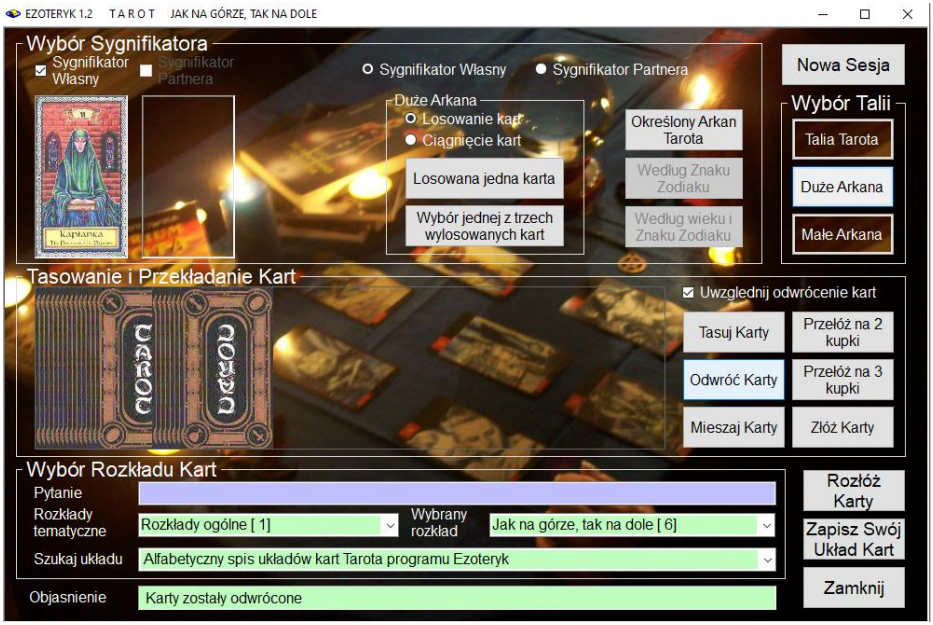

Rys.114. Podstawowy formularz Tarota – odwracanie kart.

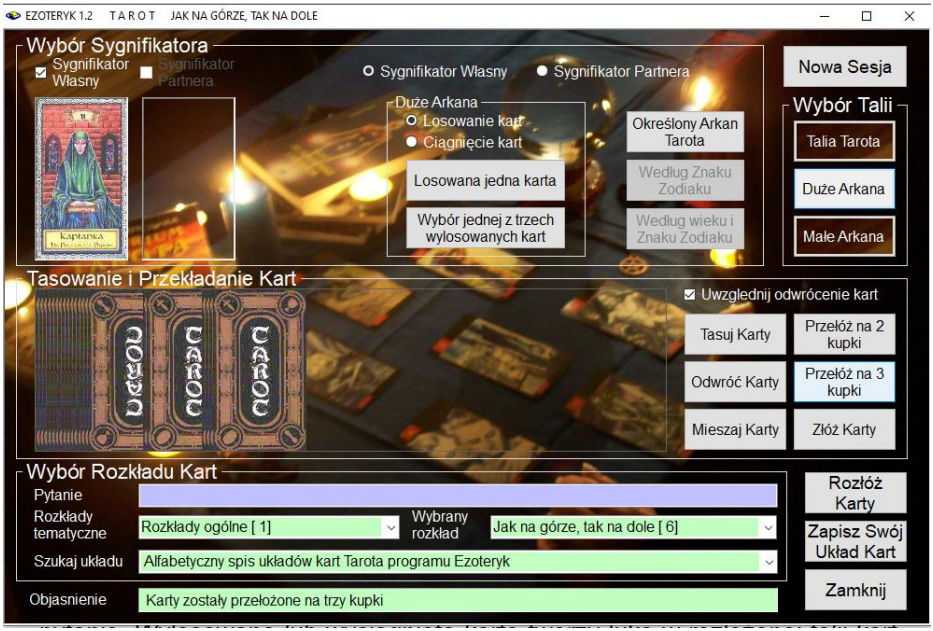

Rys.115. Podstawowy formularz Tarota – przekładanie kart na trzy kupki.

Naciśnięcie przycisku “**Nowa sesja**” na formularzu podstawowym, przygotowuje formularz do wybrania nowego rozkładu kart Tarota.

Jeżeli karty są potasowane i przełożone, a sygnifikator i układ wybrane, można przystąpić do rozłożenia kart przyciskiem “**Rozłóż karty**”.

Przechodzi się wtedy do nowego formularza odzwierciedlającego stół, na którym rozkłada się karty. Kolor stołu wybierany jest w ustawieniach menu. Formularz zostaje dostosowany do ilości kart w wybranym układzie, a w jego górnym menu pojawiają się opcje „**Kolejne**”, „**Ciagnij**” i „**Losuj**”. Karty można rozkładać wybierając kolejne karty z talii, wyciągając je z talii poprzez kliknięcie w nie lub wyciągając je losowo. Karty pojawiają się w lewym dolnym rogu formularza symulującego blat stołu. Klikając podopcję “**Ciągnij**”, mamy możność wybrania karty poprzez kliknięcie w nią myszą . Podopcja “**Losuj**” wybiera z potasowanej talii kartę w sposób losowy, uwzględniając zadane pytanie. Wylosowana lub wyciągnięta karta tworzy lukę w rozłożonej talii kart, odzwierciedlając jej miejsce, które zajmowała w talii. Te opcje wyboru kart przestawia Rys.116. Natomiast podopcja “**Kolejne”** rozkłada karty od góry w takiej kolejności, w jakiej znajdują się one na kupce po potasowaniu i przełożeniu, jak przedstawia to Rys.117.

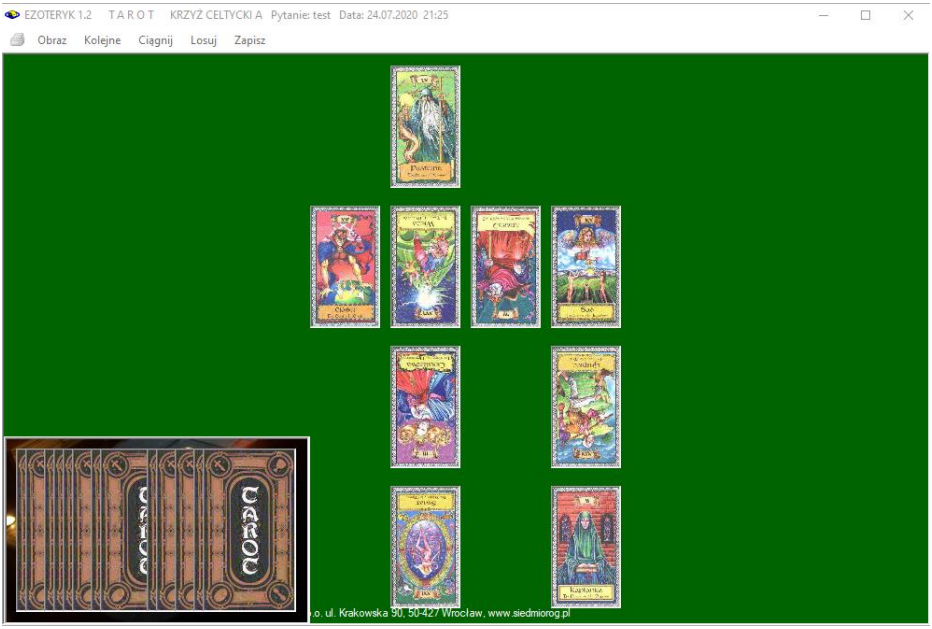

Rys.116. Losowy wybór kart w talii i ich wybór poprzez ciągnięcie wybranych kart.

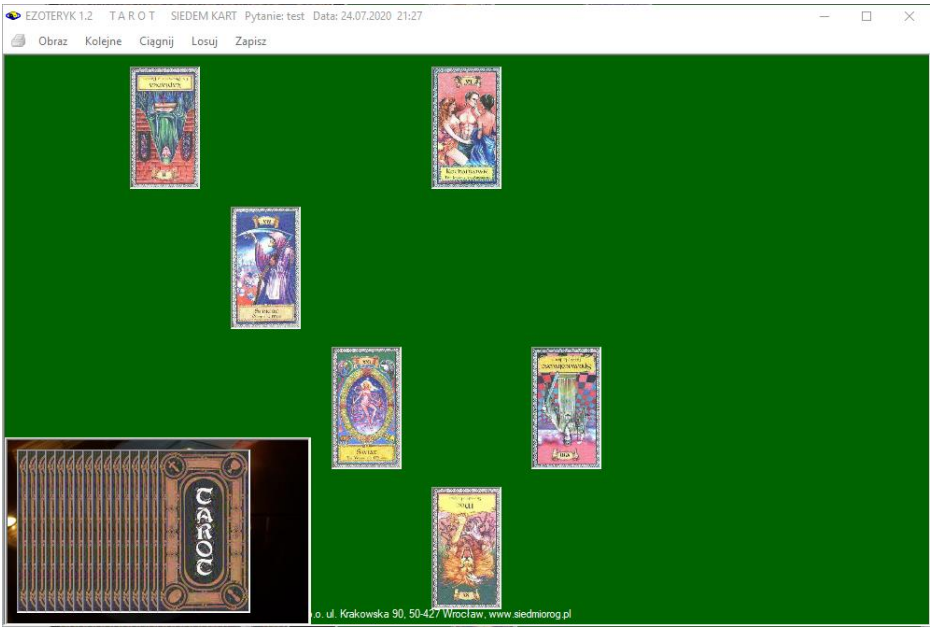

Rys.117. Wybór kolejnych kart w talii.

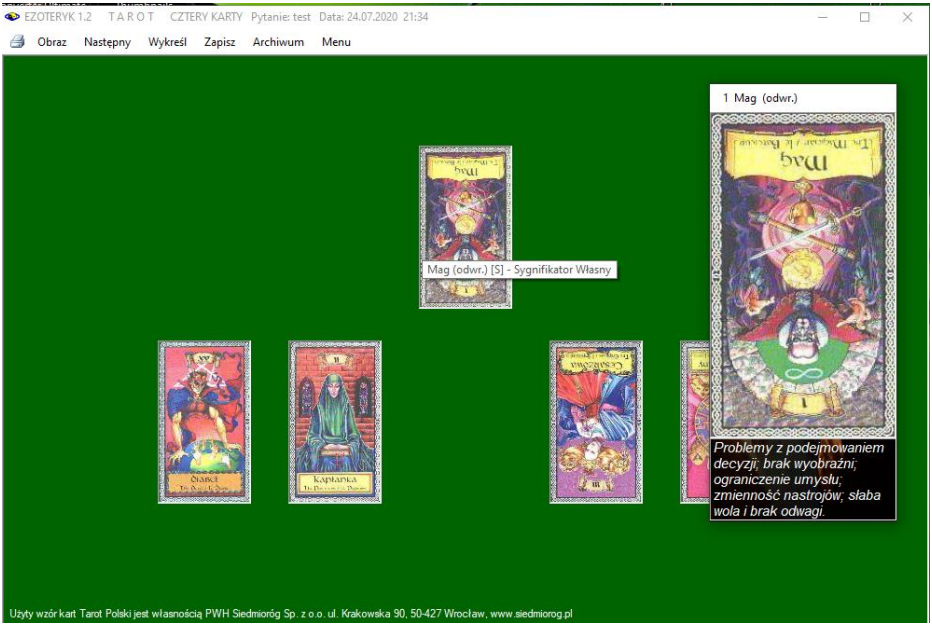

Rys.118. Powiększanie karty i odczytywanie jej znaczenia w układzie.

Jeżeli w układzie jest sygnifikator, jego karta pojawia się w odpowiednim miejscu. Karty poprzez najechanie na nie myszką można powiększać.

Po umieszczeniu myszki na karcie, na żółtym tle wyświetla się numer Arkanu i jego nazwa, a w nawiasie kwadratowym liczba określająca kolejność karty w danym układzie, a następnie jej znaczenie w danym układzie. Litera „S” oznacza sygnifikator, „P” sygnifikator partnera, a „K” kartę sygnifikującą układ (Rys.118).

Każdy układ kart w wersji 1.2 można powiększyć do pełnego ekranu (Rys.119),

Dany układ można zapisać do bazy dywinacji lub wyświetlić na osobnym formularzu w orientacji poziomej (Rys 120) lub pionowej (Rys.121), a następnie go z niego wydrukować, (opcja „**Druk**”), sporządzić obraz (opcja „**Obraz**” – Rys.122) lub kopię (opcja „**Kopia**”) lub zapisać w bazie dywinacji (opcja „**Zapisz**”).

Na formularzu pod przedstawionym graficznie układem kart, wyszczególniono ich położenie i znaczenie w układzie. Określono też Arkan, który znajduje się w danym miejscu układu.

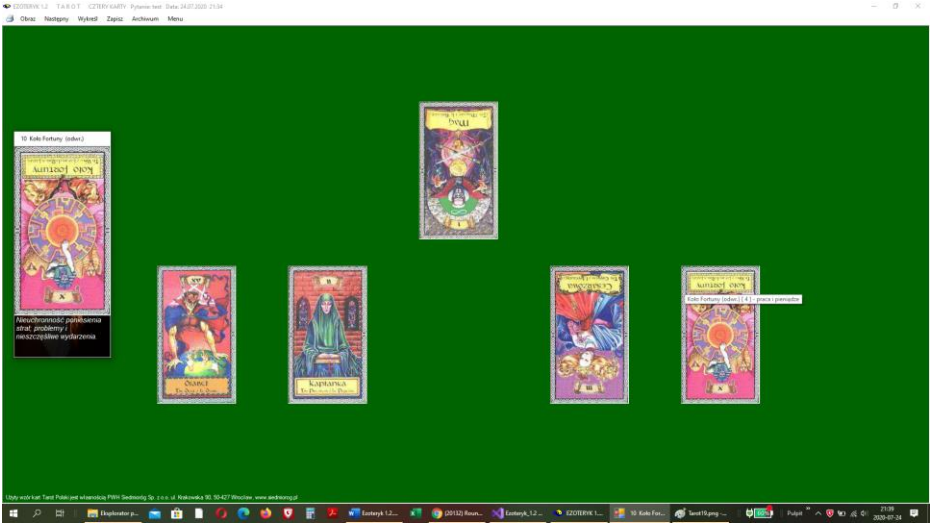

Rys.119. Powiększanie rozkładu kart do pełnego ekranu.

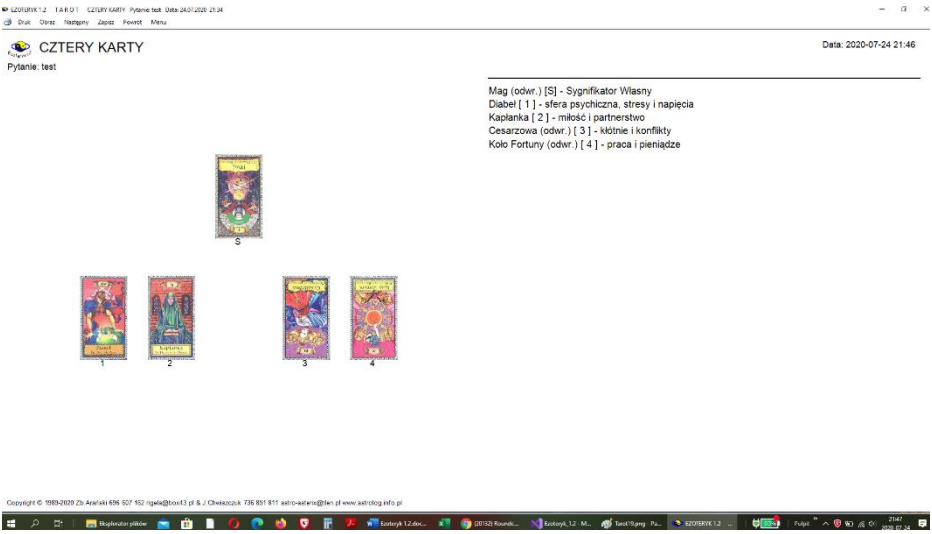

Rys.120. Wykreślenie powiększonego układu w orientacji poziomej wraz z położeniem i znaczeniem kart w układzie

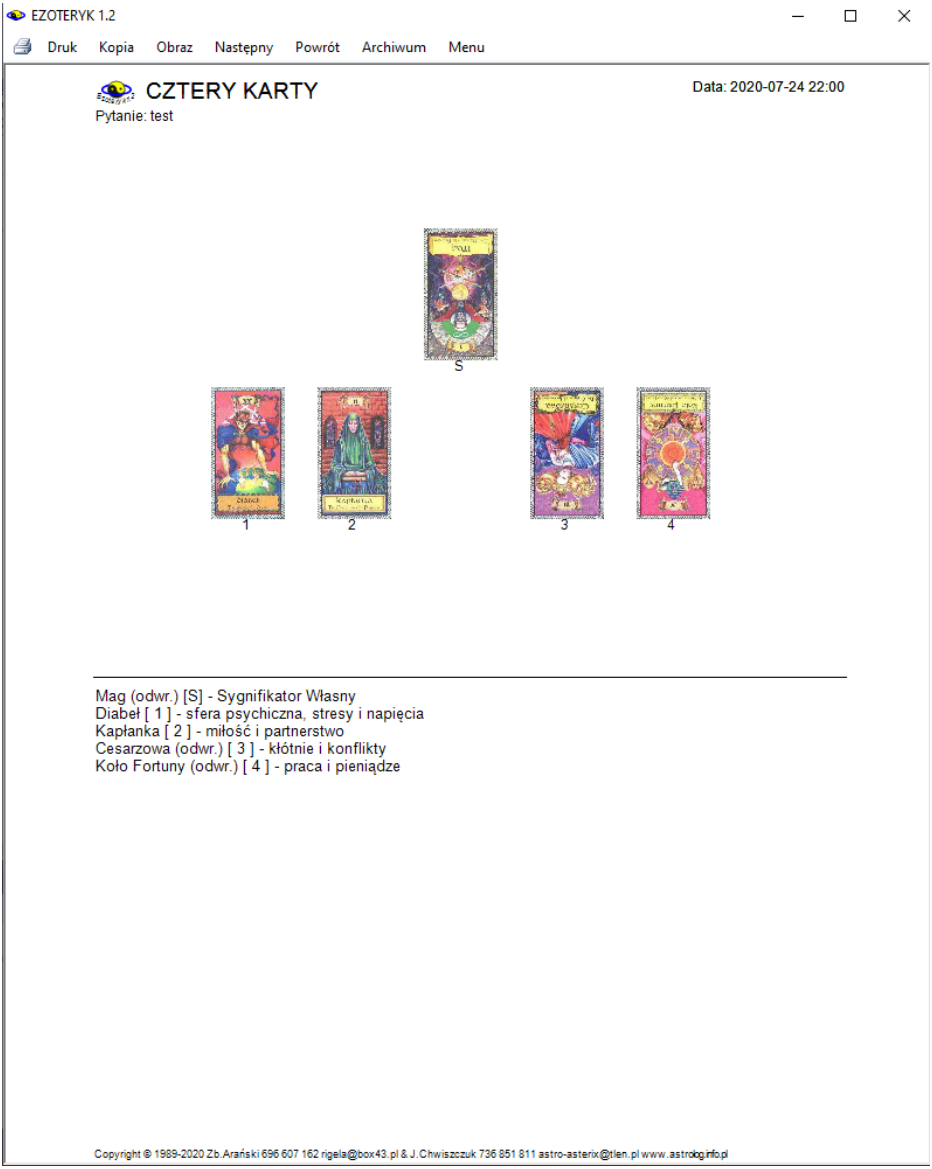

Rys.121. Układ Tarota wraz z położeniem i znaczeniem kart w układzie w orientacji pionowej

Rys.122. Obraz rozłożonego układ Tarota.

Rozłożony układ Tarota w wersji 1.2 można wydrukować na drukarce lub w pdf po rozłożeniu także bez objaśnienia położenia i znaczenia kart w układzie, jak przedstawia poniższy Rys.123.

Rys.122. Druk rozłożonego układ Tarota po rozłożeniu bez objaśnień położenia i znaczenia kart w układzie.

Można sporządzić kopię każdego układu , a potem z paska ją wywołać w dowolnym momencie. Rys 123 przedstawia aktualny układ kart, wraz z dwiema kopiami po bokach układów, wykonanych wcześniej i zapamiętanych jako kopie.

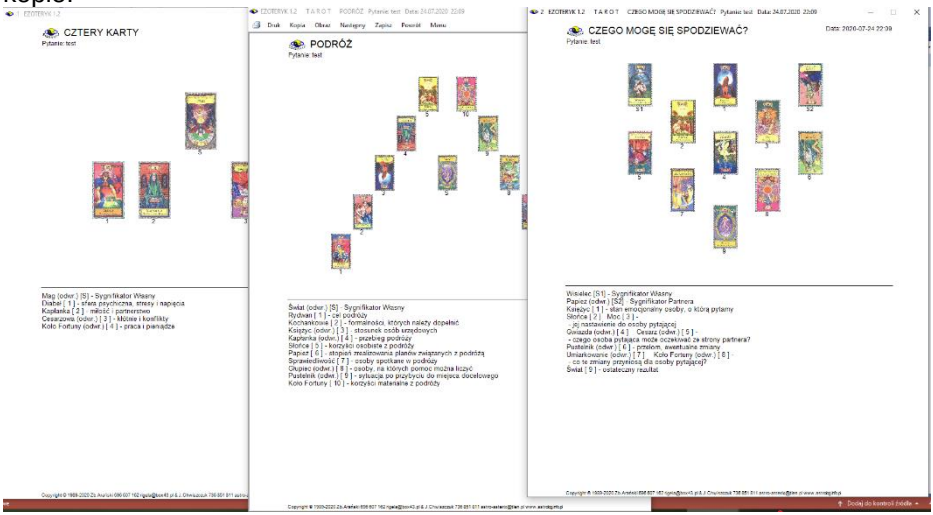

Rys.123. Wykreślony układ Tarota wraz z dwiema kopiami poprzednich rozkładów.

Kliknięcie podopcji “**Następny**” powoduje przejście do podstawowego formularza Tarota i ułożenie kart kolejno, a “**Menu**” powrót do głównego menu.

Rys.124. Zapisywanie na formularzu własnego układu kart.

W programie Ezoteryk umożliwiono zapis własnych układów wykonanych tradycyjnie, a nie komputerowo (Rys.124). Umożliwia to późniejszą analizę wykonanych rozkładów, sprawdzenie dokonanej interpretacji i prognozy, a dla początkujących Użytkowników także zaznajomienie się ze znaczeniem poszczególnych kart oraz ich miejsca w układzie kart.

Z prawej strony formularza można wybrać kartę pionowym suwakiem oraz zadeklarować ewentualne jej odwrócenie. Po kliknięciu w puste miejsce układu, karta pojawia się w tym miejscu. Podwójne kliknięci w kartę wycofuje ją z danego miejsca układu. Po zapisie do archiwum, z prawej strony formularza archiwum, odnotowany jest wybór kart jako własne (przy wyborze komputerowym rozróżniony jest wybór kart jako kolejne, losowane lub ciągnięte)

Zapisane układy można wyświetlić w archiwum dywinacji. Są one wyświetlane z wybraniem jednego z trzech paneli: gdy kart jest do 12 (Rys.125), do 24 (Rys 126), i ponad 24 (Rys 127). Na formularzu archiwum wyświetlona jest data wykonania układu, nazwa grupy rozkładów i nazwa rozkładanego układu, zadane pytanie i sposób rozkładania kart.

Korzystając z opcji „**Obraz**” można uzyskać obrazy Archiwum w formie bitmap, podobnych do Rys.125 -127.

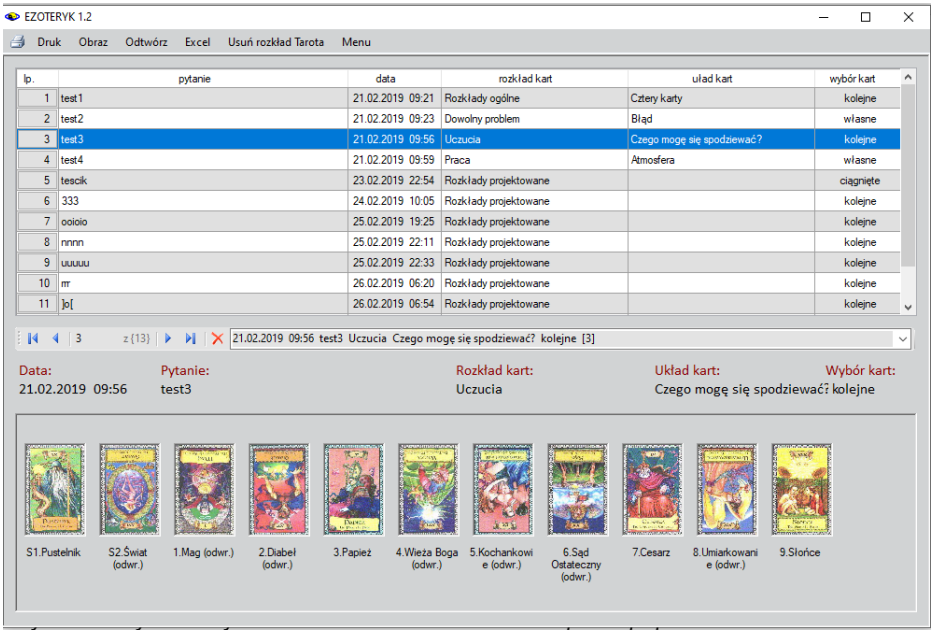

Rys.125. Archiwum zapisanych rozkładów Tarota – rozkłady o ilości kart do 12.

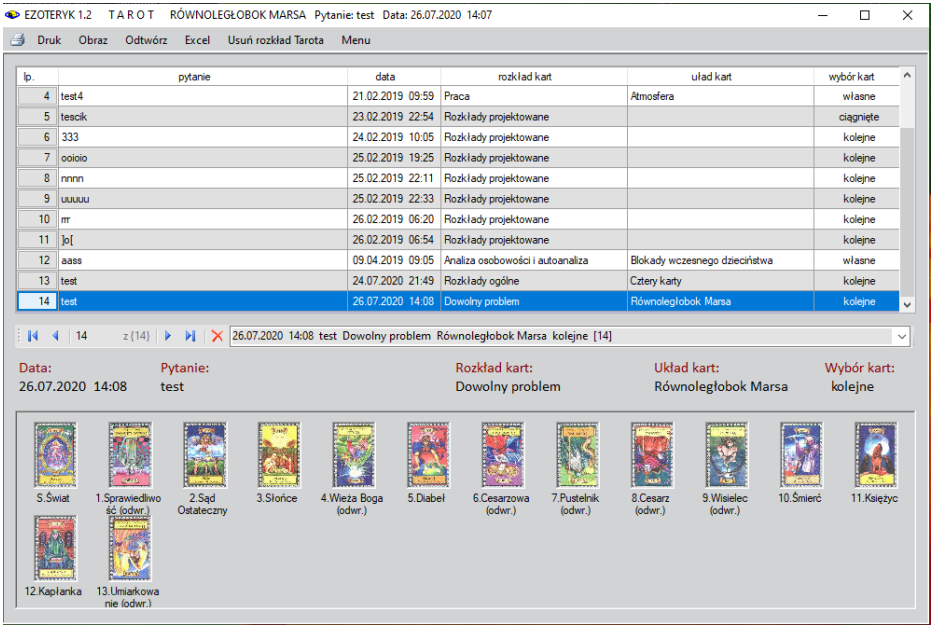

Rys.126. Archiwum zapisanych rozkładów Tarota – rozkłady o ilości kart do 24.

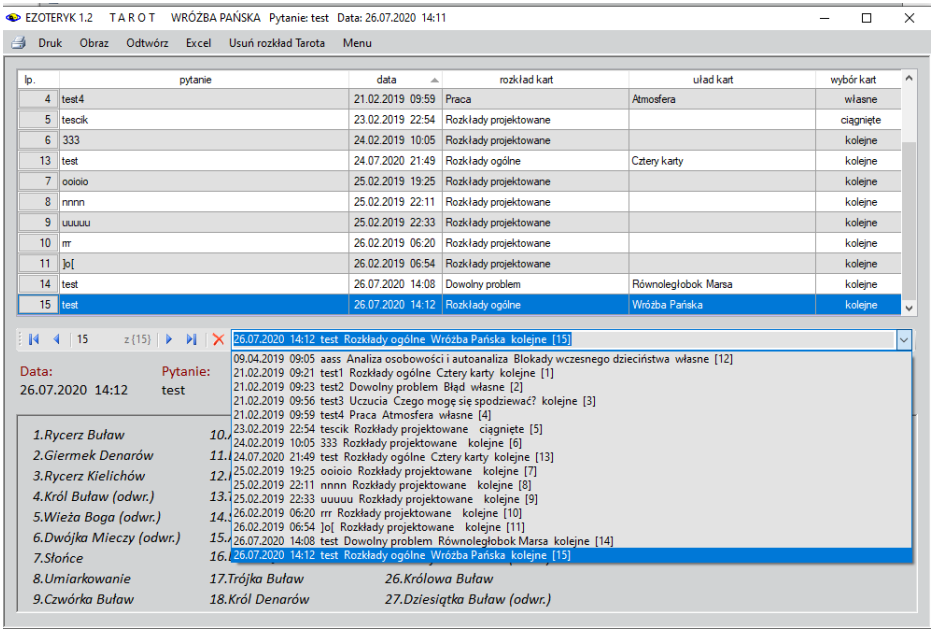

Rys.127. Archiwum zapisanych rozkładów Tarota – rozkłady o ilości kart większej od 24.

Rys.127 przedstawia ponadto rozwijalne okienko, posortowane według dat wykonania rozkładów. Z paska okienka, a także z tabeli, można wybierać konkretne rozkłady, a także sortować je według kolumn tabeli.

Baza rozkładów Tarota zawiera przykładowe rozkłady. Można je usunąć z paska menu lub poprzez usunięcie plików Tarot.dat i Tarot.old w folderze Archiwum.

Korzystając z opcji meny Archiwum „**Odtwórz**” można odtworzyć układ zapisany w archiwum i znajdujący się na podświetlonym pasku. Układ ten można powiększyć do pełnego ekranu, żeby był bardziej czytelny (Rys.129).

Rys.129. Układ odtworzony z archiwum i powiększony do pełnego ekranu.

Opcja druk pozwala na wydrukowanie Archiwum, również w formacie pdf, jak przedstawiono na Rys.130

W wersji DEMO można korzystać jedynie z Dużych Arkanów i trzech przykładowych rozkładów:
Cztery karty - z tematyki Rozkłady ogólne, z sygnifikatorem własnym
Miłość - z tematyki Uczucia, z sygnifikatorem własnym i partnera
Tajemnica Najwyższej Kapłanki – z tematyki Dowolny problem, z sygnifkatorem układu.

ARCHIWUM ROZKŁADÓW KART TAROTA

lp.	pytanie	data	rozkład kart	układ kart	wybór kart
1	test1	21.02.2019 09:21	Rozkłady ogólne	Cztery karty	kolejne
2	test2	21.02.2019 09:23	Dowolny problem	Błąd	własne
3	test3	21.02.2019 09:56	Uczucia	Czego mogę się spodziewać?	kolejne
4	test4	21.02.2019 09:59	Praca	Atmosfera	własne
5	tescik	23.02.2019 22:54	Rozkłady projektowane		ciągnięte
6	333	24.02.2019 10:05	Rozkłady projektowane		kolejne
7	ooioio	25.02.2019 19:25	Rozkłady projektowane		kolejne
8	nnnn	25.02.2019 22:11	Rozkłady projektowane		kolejne
9	uuuuu	25.02.2019 22:33	Rozkłady projektowane		kolejne
10	rrr	26.02.2019 06:20	Rozkłady projektowane		kolejne
11	]o[	26.02.2019 06:54	Rozkłady projektowane		kolejne
12	aass	09.04.2019 09:05	Analiza osobowości i autoanaliza	Blokady wczesnego dzieciństwa	własne
13	test	24.07.2020 21:49	Rozkłady ogólne	Cztery karty	kolejne
14	test	26.07.2020 14:08	Dowolny problem	Równoległobok Marsa	kolejne
15	test	26.07.2020 14:12	Rozkłady ogólne	Wróżba Pańska	kolejne

Copyright © 1989-2020 Zb.Arański 696 607 162 rigela@box43.pl & J.Chwiszczuk 736 851 811 astro-asterix@tlen.pl www.astrolog.info.pl

Rys.130. Archiwum Tarota zapisane w formacie pdf.

Archiwum Tarota może być wyeksportowane do Excela (Rys.131).

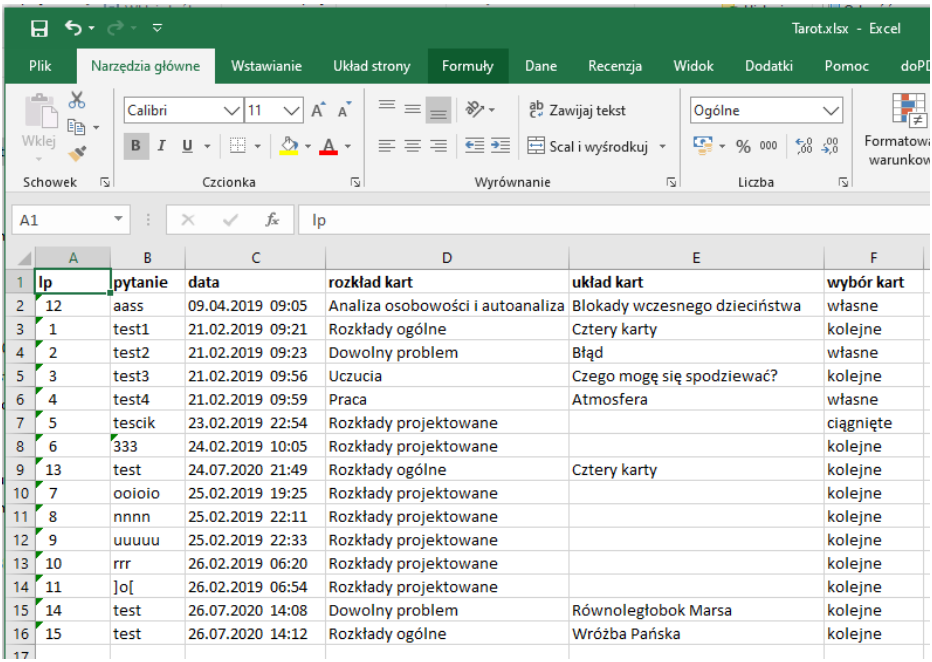

lp	pytanie	data	rozkład kart	układ kart	wybór kart
12	aass	09.04.2019 09:05	Analiza osobowości i autoanaliza	Blokady wczesnego dzieciństwa	własne
1	test1	21.02.2019 09:21	Rozkłady ogólne	Cztery karty	kolejne
2	test2	21.02.2019 09:23	Dowolny problem	Błąd	własne
3	test3	21.02.2019 09:56	Uczucia	Czego mogę się spodziewać?	kolejne
4	test4	21.02.2019 09:59	Praca	Atmosfera	własne
5	tescik	23.02.2019 22:54	Rozkłady projektowane		ciągnięte
6	333	24.02.2019 10:05	Rozkłady projektowane		kolejne
13	test	24.07.2020 21:49	Rozkłady ogólne	Cztery karty	kolejne
7	ooioio	25.02.2019 19:25	Rozkłady projektowane		kolejne
8	nnnn	25.02.2019 22:11	Rozkłady projektowane		kolejne
9	uuuuu	25.02.2019 22:33	Rozkłady projektowane		kolejne
10	rrr	26.02.2019 06:20	Rozkłady projektowane		kolejne
11	]o[	26.02.2019 06:54	Rozkłady projektowane		kolejne
14	test	26.07.2020 14:08	Dowolny problem	Równoległobok Marsa	kolejne
15	test	26.07.2020 14:12	Rozkłady ogólne	Wróżba Pańska	kolejne

Rys.131. Archiwum zapisanych rozkładów Tarota wyeksportowany do Excela.

3.5. Karty klasyczne

Opcja kart klasycznych stanowi narzędzie do nauki rozkładów kart i zaznajomienia się z ich interpretacją, a także z ich znaczeniem w konkretnym miejscu poszczególnych rozkładów. W programie zawartych jest dwadzieścia przykładowych rozkładów kart klasycznych. Komputerowe losowanie kart na pewno nie zastąpi ich losowania ręcznego i własnego rozkładania kart, dlatego w tej wersji programu stworzyliśmy możliwość zapisu wylosowanych ręcznie kart w wybranym układzie do archiwum. Umożliwia to późniejszą analizę wykonanych rozkładów i sprawdzenie trafności swoich prognoz, a także naukę znaczenia poszczególnych kart w danym miejscu rozkładu oraz interpretacji kart jako takich w pozycji prostej i odwróconej.

W programie skorzystaliśmy z uprzejmości wydawnictwa **Cartamundi Polska Sp. z o.o., ul. Półłanki 18, 30-740 Kraków,** www.cartamundi.com/pl, które zezwoliło na wykorzystanie swojego wzoru kart klasycznych w programie Ezoteryk 1.1.

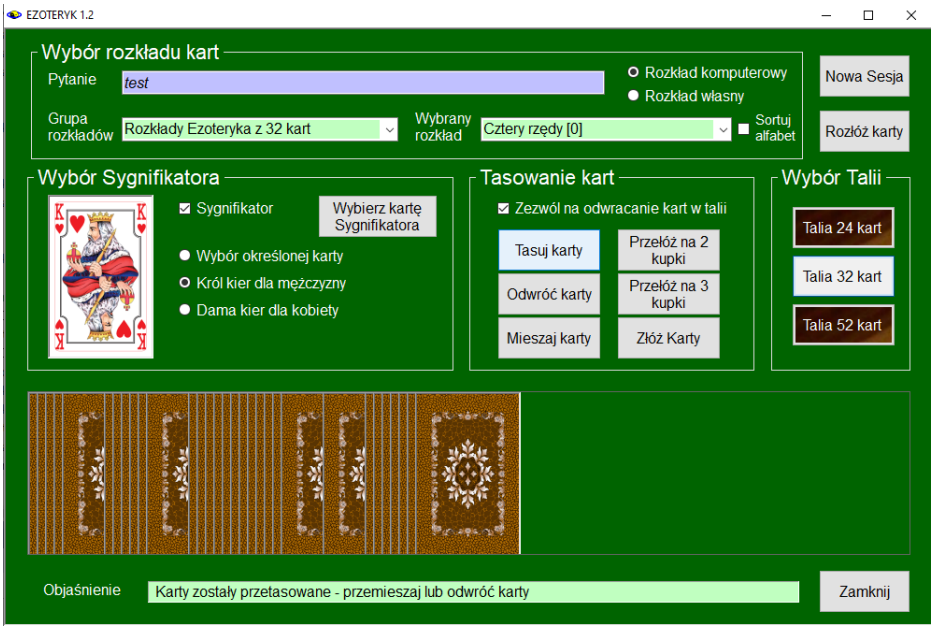

Rys.132. Formularz wyboru rozkładów kart klasycznych – tasowanie kart.

Aby jak najbardziej zbliżyć komputerowy wybór kart do ich wyboru rzeczywistego zasymulowaliśmy komputerowo tasowanie, mieszanie i odwracanie kart oraz ich przekładanie. Wykonuje się je identycznie jak opisano poprzednio na formularzu Tarota W algorytmach tych, jak i algorytmach

losowego wyboru kart, zawarliśmy wpływ pytania, które należy sformułować i zapisać na formularzu w okienku tekstowym “**Pytanie**” przed przystąpieniem do rozkładania kart. Podstawowy formularz Kart klasycznych po potasowaniu kart przedstawia Rys.132

Formularz podzielony jest na cztery podstawowe części:

- Wybór talii
- Wybór rozkładu kart
- Wybór sygnifikatora
- Tasowanie kart

W segmencie wyboru talii, decydujemy o wyborze talii składającej się z 24, 32 lub 52 kart. W tej wersji programu Ezoteryk wykonywane są rozkłady wykonywane talią, zawierającą 32 karty klasyczne.

W segmencie wyboru rozkładu kart zadaje się pytanie, wybiera rozkład kart, który chcemy wykonać i deklarujemy czy karty będziemy rozkładać przez losowanie komputerowe, czy chcemy wybierać karty uprzednio wylosowane ręcznie (wybór własny). Rozkład kart wybieramy z rozwijalnej listy. Rozkłady mogą być sortowane alfabetycznie. (Rys.133).

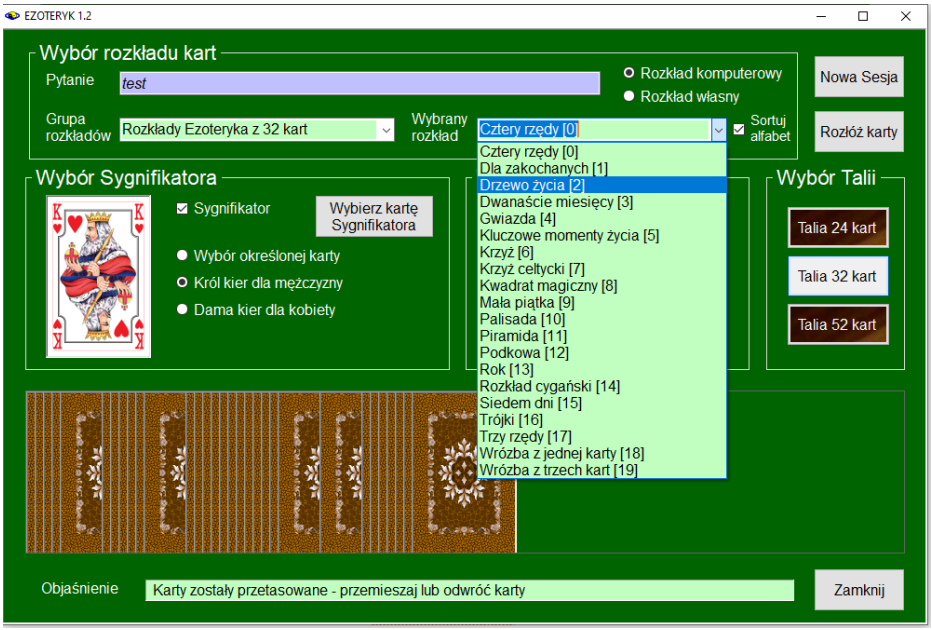

Rys.133. Wybór rozkładu kart z rozwijalnej listy..

W segmencie Wyboru Sygnifikatora możemy wybrać standardowo sygnifikator Króla kier dla mężczyzny, Damy kier dla kobiety, można wybrać też inną, określoną kartę. Po wybraniu odpowiedniego przycisku wyboru i

naciśnięciu przycisku „**Wybór Sygnifikatora**” w segmencie pojawia się karta króla lub damy kier lub przechodzi się do osobnego formularza wyboru dowolnej karty z talii (Rys.134). Najechanie myszą na kartę powiększa ją, pod kartą wyświetlone jest jej znaczenie.

W segmencie tasowania kart można dokonać klasycznego ich tasowania, odwrócić część kart lub dokonać ich mieszania, wtedy karty podlegają zarówno tasowaniu jak i losowemu odwracaniu. Następnie karty można przełożyć na dwie lub trzy kupki. Końcowym etapem tasowania jest ich złożenie. Czynności te opisane były uprzednio przy omawianiu formularza Tarota. O tym czy dokonywane będzie odwracanie kart decyduje pole wyboru „**Zezwól na odwracanie kart w talii**”. Dodatkowo w ustawieniach Menu można wybrać, czy odwracane mogą być wszystkie karty czy tylko te, których odwrócenie jest widoczne (np. A pik, 9 pik). Na dole formularza znajduje się okienko objaśnienia, w którym podpowiadane są czynności, które powinny być wykonane w następnym kroku.

Naciśnięcie przycisku „**Rozłóż karty**” pozwala na przejście do następnego formularza, na którym są wykładane kolejne karty (Rys.113), losowane lub ciągnięte z talii (Rys.114). Przycisk „**Nowa sesja**” przygotowuje formularz do wykonania nowego rozkładu kart. Przycisk „**Zamknij**” zamyka formularz i pozwala na przejście do głównego menu programu.

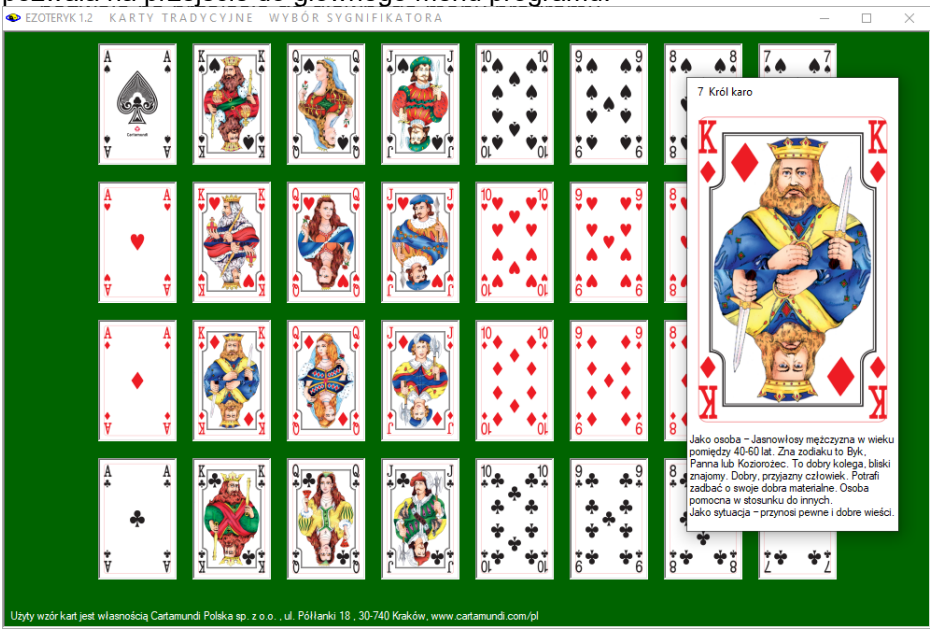

Rys.134. Formularz wyboru karty sygnifikatora.

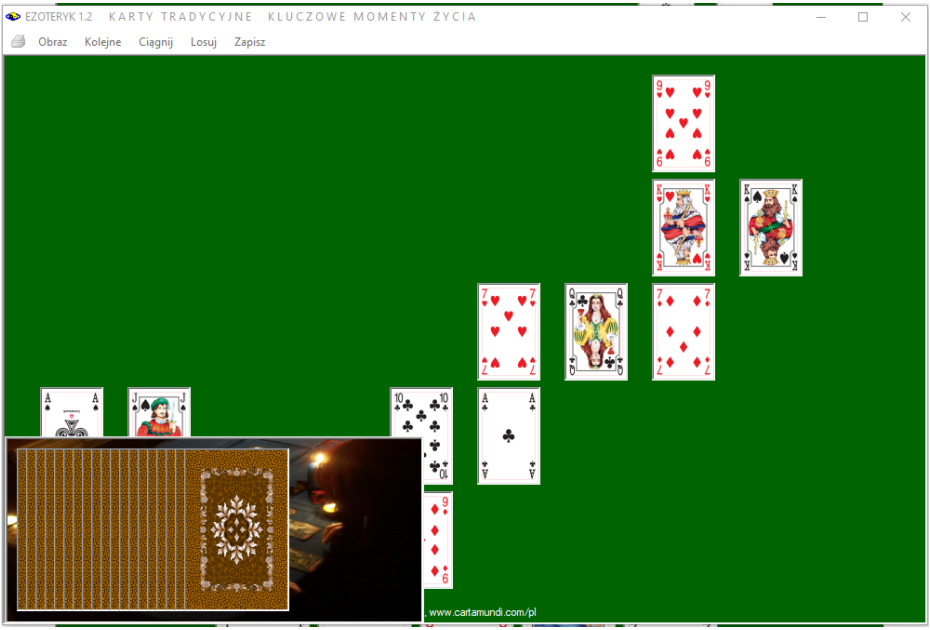

Rys.135. Wybór komputerowy kolejnych kart w potasowanej talii.

Rys.136. Ciągnięcie kart poprzez klikanie myszą w kartę talii lub ich losowanie komputerowe.

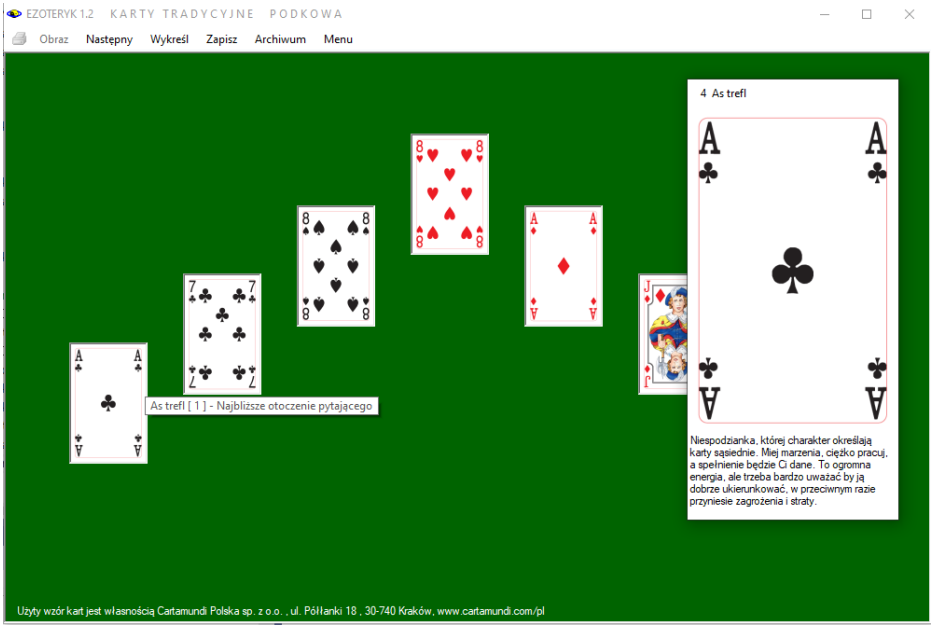

Rys.137. Przykładowy rozkład kart

Jak pozkazano na Rys.137 najechnie myszą na kartę powoduje powiększenie jej i imieszczenie pod nią jej znaczenia, a także wyświetlenie poziomego paska podpowiedzi znaczeni karty w danym miejscu układu.

Rys.138. Przykładowy rozkład kart powiększony do pełnego ekranu.

Rozkład kart można dla większej czytelności powiększyć do pełnego ekranu (Rys.138). Opcja wykreśl umożliwia wykreślenie układu kart wraz z objaśnieniami, standardowo w orientacji pionowej (Rys.139), bądź z pełnego ekranu w orientacji poziomej (Rys.140).

Rys.139. Wykreślony przykładowy rozkład kart w orientacji pionowej.

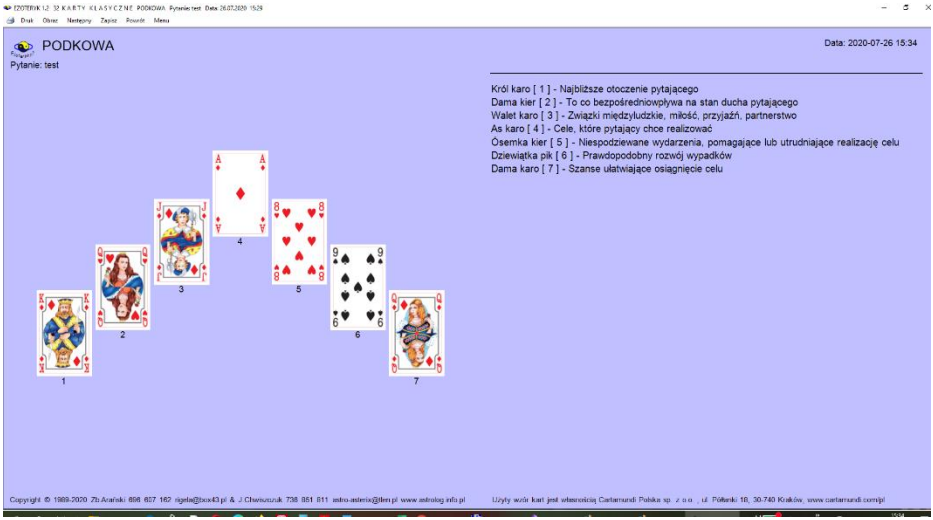

Rys.140. Wykreślony z pełnego ekranu rozkład kart w orientacji poziomej.

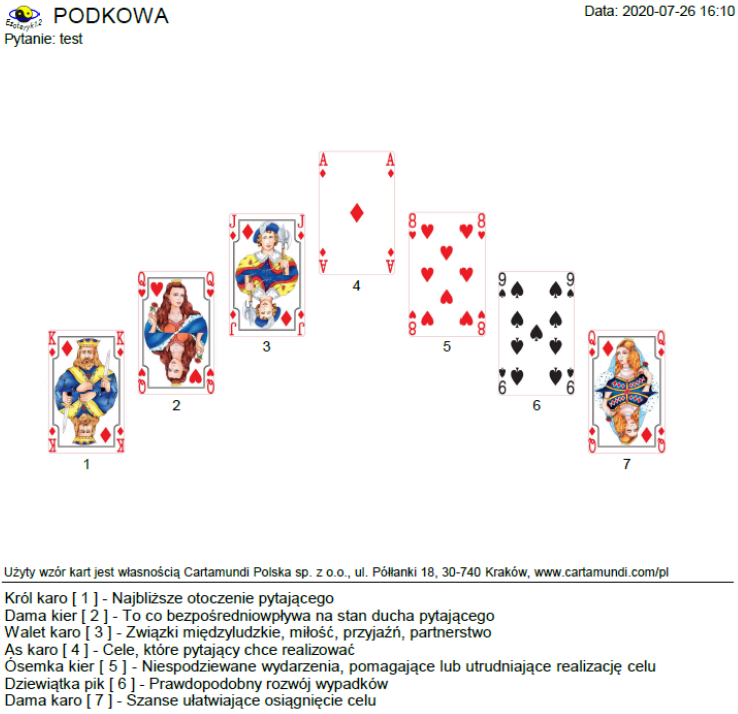

Rys.141. Zapisany w pdf rozkład kart w orientacji pionowej.

Opcja „**Druk**” wybrana po skorzystaniu z opcji ”**Wykreśl**” pozwala na wydruk układu z objaśnieniami w orientacji pionowej (Rys.141), a z pełnego ekranu w poziomej (Rys.142). Bez opcji „**Wykreśl**” drukowany jest układ kart bez objaśnień (Rys.143)

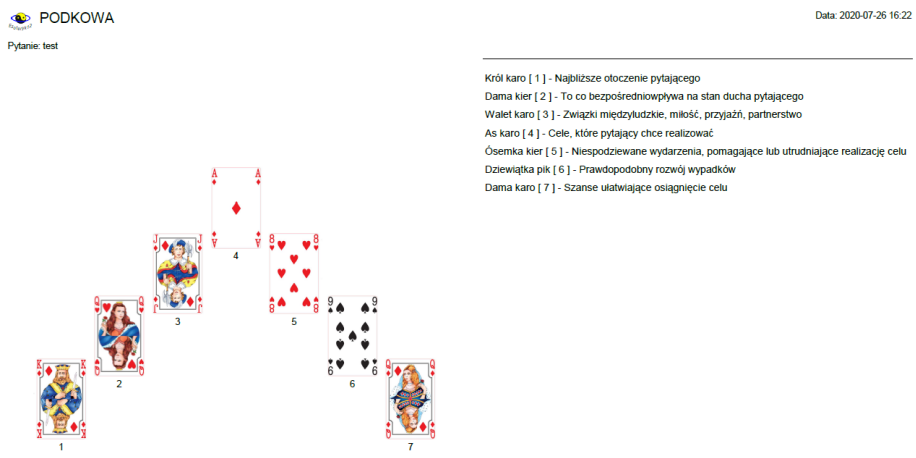

Rys.142. Zapisany w pdf rozkład kart w orientacji poziomej, wykonany z pełnego ekranu z objaśnieniami.

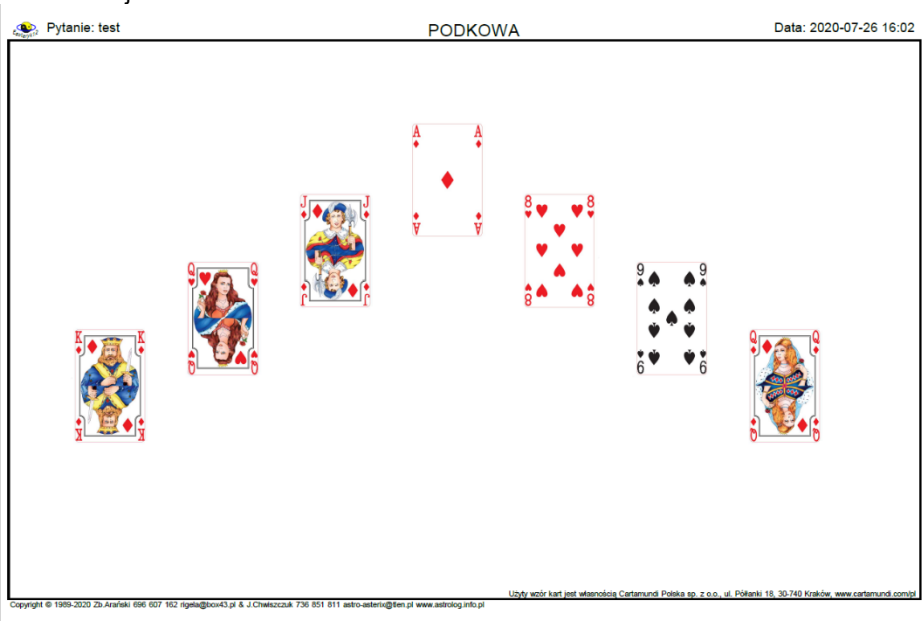

Rys.143. Zapisany w formacie pdf rozkład kart w orientacji po użyciu opcji „Druk”, bez wchodzenie opcją „Wykreśl” do wykreślenia układu kart z objaśnieniami.

Formularz z wykreślonym rozkładem można wydrukować („**Druk**”), skopiować („**Kopiuj**”) i zrzucić na pasek, po czym wyświetlić ponownie w dowolnym momencie, wykonać obraz w formacie bmp („**Obraz**”), można przejść do wykonania następnego rozkładu („**Następny**”), zapisać rozkład do archiwum („**Zapisz**”), powrócić do wykonanego rozkładu kart („**Powrót**”) lub przejść do głównego menu („**Menu**”).
Rys.144 pokazuje formularz układu wraz z wykonaną jego kopią.

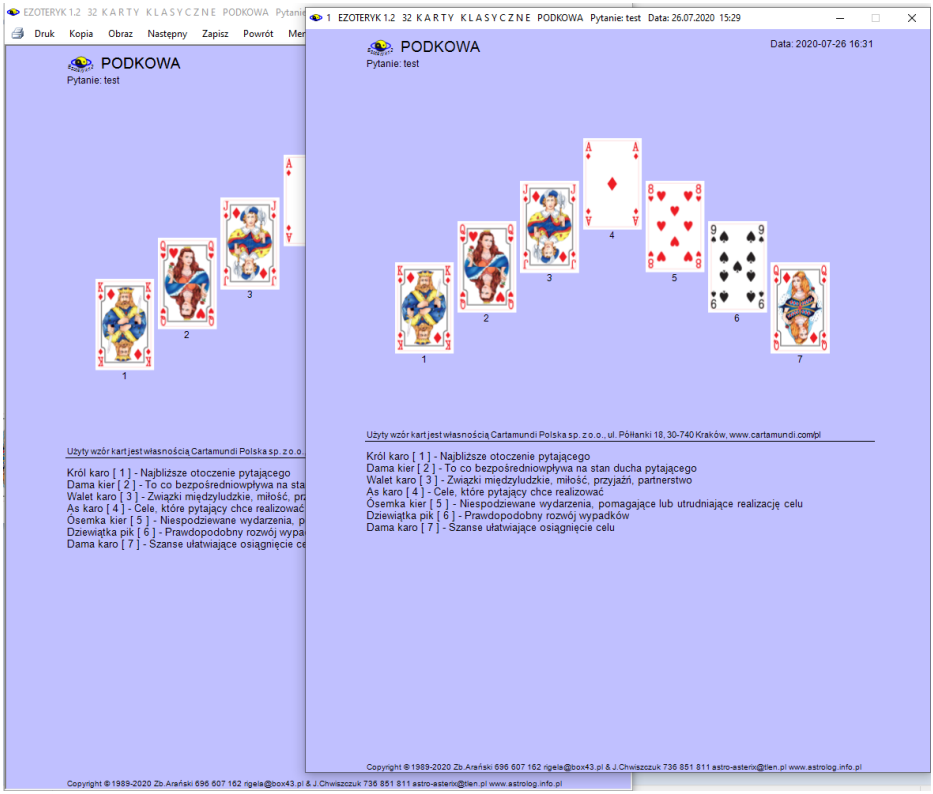

Rys.144. Wykreślony przykładowy rozkład kart wraz z jego kopią.

Aby przenieśc rozłożony własny układ na formularz, wybiera się pionowym suwakiem kartę, a następnie klika w odpowiednie, wolne pole układu (Rys.145). Najechanie myszą na kartę wyświetla objaśniający pasek jej miejsca i powiększa ją, opisując jej znaczenie podobnie jak na Rys137. Podwójne kliknięcie myszą w kartę usuwa ją z formularza

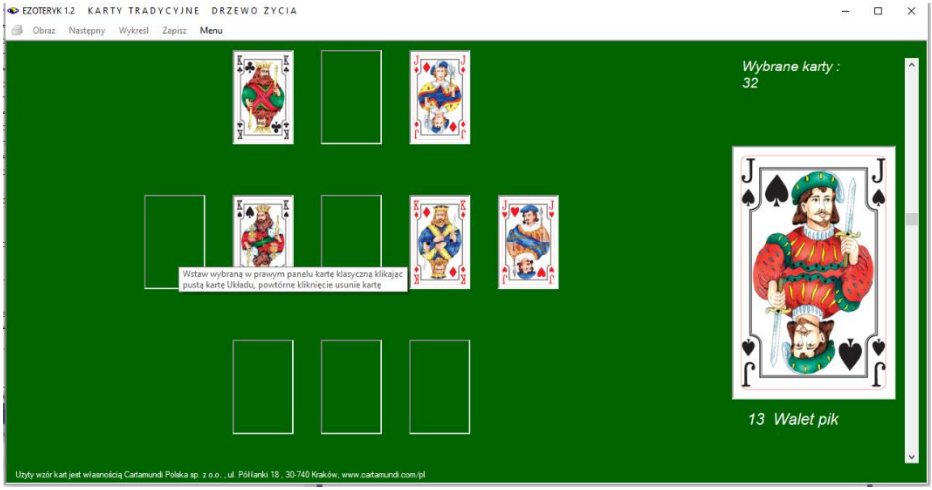

Rys.145. Wykonywanie rozkład własnego układu kart.

Zapisanie własnego rozkładu do archiwum umożliwia jego późniejszą analizę, sprawdzenie własnej interpretacji i prognozy oraz naukę znaczenia poszczególnych kart, a także znaczenia ich miejsca w układzie.

.

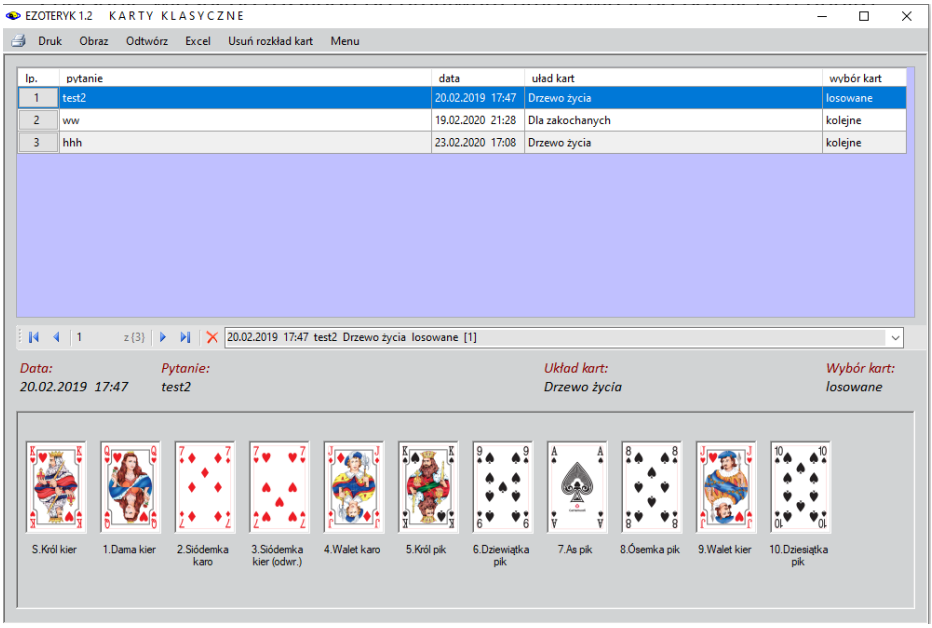

Rys.146. Rozkład kart klasycznych zapisany do archiwum.

Rys.146 przedstawia archiwum rozkładów kart klasycznych. Opcja „**Odtwórz**” menu umożliwia wyświetlanie zapisanego rozkładu kart, „**Obraz**” - wykonanie bitmapy archiwum, identyczne jak na Rys.146, „**Excel**” – eksport archiwum do Excela, a „**Menu**” wyjście do głównego menu. „**Usuń rozkład kart**” pozwala na usunięcie wybranego układu z archiwum, a „**Druk**” jego wydruk na drukarkę lub zapis w formacie pdf. Ikona drukarki pozwala na szybki druk do drukarki domyślnej (może być to zapis w formacie pdf – Rys.147).

ARCHIWUM ROZKŁADÓW KART KLASYCZNYCH

lp.	pytanie	data	układ kart	wybór kart
2	ww	19.02.2020 21:28	Dla zakochanych	kolejne
1	test2	20.02.2019 17:47	Drzewo życia	losowane
3	hhh	23.02.2020 17:08	Drzewo życia	kolejne

Copyright © 1989-2020 Zb.Arański 696 607 162 rigela@box43.pl & J.Chwiszczuk 736 851 811 astro-asterix@tlen.pl www.astrolog.info.pl

Rys.147. Zapis archiwum kart klasycznych w formacie pdf.

Obraz Archiwum może być skalowany do pełnego ekranu. Na Rys.148 pokazano powiększone do pełnego ekranu archiwum z rozwijalną listą rozkładów posortowaną datami ich wykonania. Lista skorelowana jest z tabelą, to znaczy każdy wybór rozkładu z listy, powoduje przesunięcie paska wyboru do odpowiedniego rekordu tabeli i odwrotnie. W tabeli rozkłady mogą być sortowane, poprzez kliknięcie w tytuł kolumny, według kolejności ich wykonania, zadanego pytania, daty lub nazwy rozkładu.

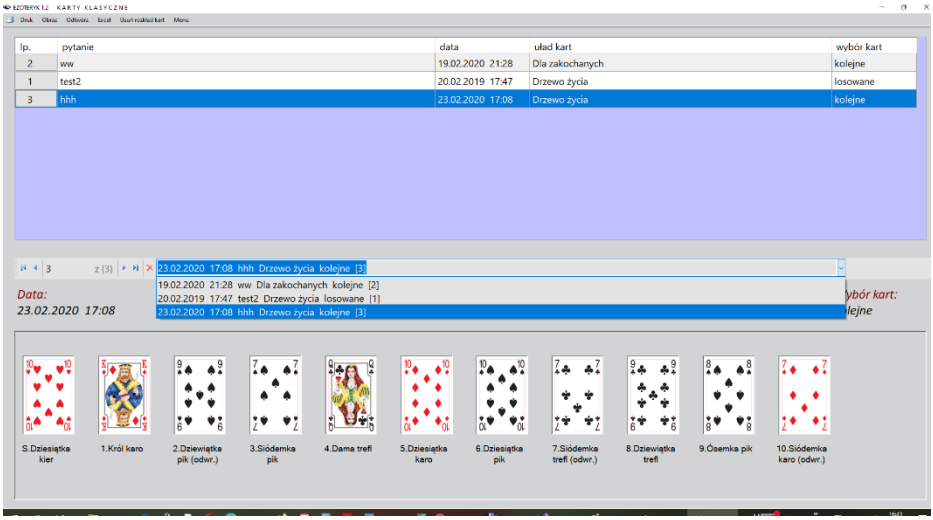

Rys.148. Rozkład kart klasycznych z rozwijalną listą rozkładów posortowaną datami ich wykonania.

W wersji Ezoteryka 1.2 umożliwiono eksport archiwum kart klasycznych do Excela, jak na Rys.149.

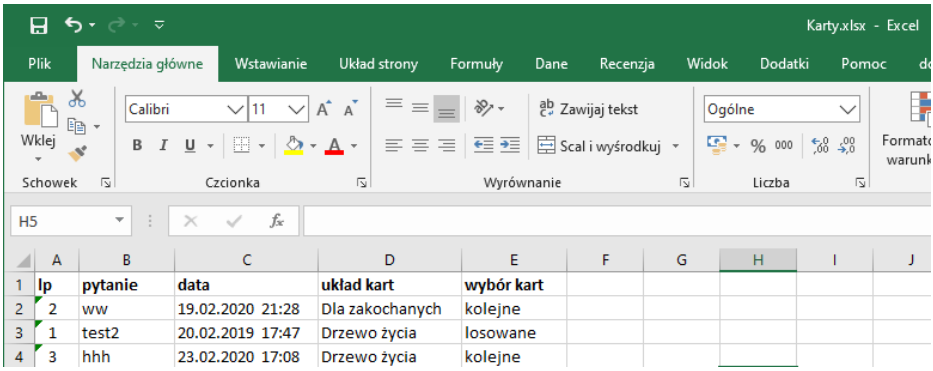

	A	B	C	D	E
1	lp	pytanie	data	układ kart	wybór kart
2	2	ww	19.02.2020 21:28	Dla zakochanych	kolejne
3	1	test2	20.02.2019 17:47	Drzewo życia	losowane
4	3	hhh	23.02.2020 17:08	Drzewo życia	kolejne

Rys.149. Archiwum kart klasycznych wyeksportowane do Excela.

W wersji DEMO można korzystać jedynie z talii 32 kart i trzech przykładowych rozkładów:

Cztery rzędy

Drzewo życia

Podkowa

3.6.Runy

Słowo runa oznacza tajemnicę. Według mitologii nordyckiej runy są darem boskim. Są symbolami, określającymi pewne stany duchowe i przemawiającymi do nas w sposób obrazowy. Mają więc znaczenie kontemplacyjne i medytacyjne. Ale są również potężnymi nosicielami energii, mogącymi wzmocnić nasze siły witalne, oddziaływującymi jednocześnie na nasz poziom uczuciowy. Można je też traktować równie dobrze jako znaki magiczne i używać w celach ochronnych. Są w końcu znakami pisarskimi, tworzącymi alfabet runiczny, którym można się posługiwać

Najstarszym alfabetem runicznym i najczęściej stosowanym jest futhark starszy, zastosowany również w programie (Rys.150). Jego nazwa powstała z pierwszych liter sześciu pierwszych run, z uwzględnieniem długości głosek. Futhark starszy ma 24 runy, z których kolejność dwóch ostatnich traktowana jest w literaturze zamiennie. Runy są naszym wewnętrznym doradcą. Mają znaczenie wróżebne, a otrzymana odpowiedź zawiera przesłanie, które jest nam w danej chwili najbardziej potrzebne.

Jest wiele układów wróżebnych. Program zawiera ich kilkanaście. Począwszy od losowania pojedynczej runy i kontemplacji jej znaczenia, aż po układy bardziej złożone. Im częściej będziemy pracowali z runami, tym bardziej będziemy rozumieć niesione przez nie przesłania.

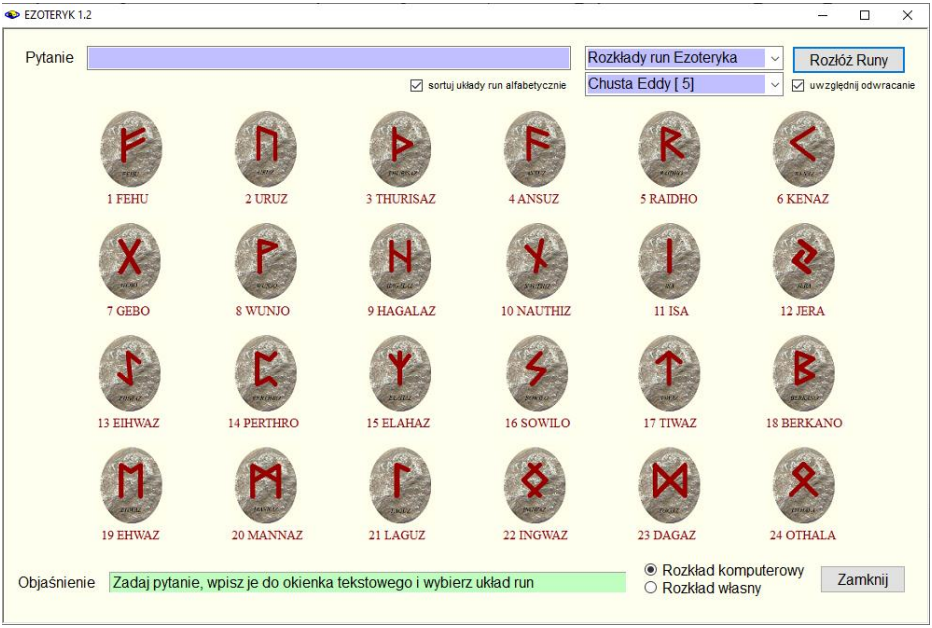

Rys.150. Futhark starszy.

Runy zostały przedstawione w programie w postaci kamieni, na których czerwoną farbą wymalowane zostały znaki runiczne. Po wpisaniu do formularza zadanego pytania i wybraniu jednego z kilkunastu układów wróżebnych, uwidocznionych w rozwijalnym okienku (Rys.151), które można sortować alfabetycznie, na ekranie pojawiają się odwrócone kamienie runiczne, porozrzucane w sposób losowy, uwzględniający jednak treść zadanego pytania. W umieszczonym u dołu okienku tekstowym wyświetlana jest informacja o ilości run, które należy wylosować (Rys 152).

Runy losowane są przez najechanie na nie i kliknięcie myszką. Po wybraniu ostatniej runy, wyświetlony zostaje wybrany układ runiczny (Rys 153).

Najechanie myszą na runę układu powoduje wyświetlenie jej znaczenia w pozycji prostej, bądź odwróconej, jednocześnie z boku zostaje wyświetlony jej powiększony obraz (Rys 154 i Rys.155 – skalowanie do pełnego ekranu)

Układ run można zapisać do archiwum dywinacji, naciskając przycisk „**Zapisz**". Przycisk „**Druk**" pozwala na wydrukowanie lub zapis do pdf układu run bez objaśnień (Rys.156), przycisk „**Wykreśl**" pozwalana na wykreślenie układu run na odrębnym formularzu z ich objaśnieniami. Poniżej każdego układu podana jest nazwa runy, według zajmowanej pozycji w danym układzie oraz znaczenie tej pozycji w runicznym układzie (Rys.157). Podopcja „**Obraz**" pozwala na wykonanie bitmapy rozkładu run, "**Następny**" umożliwia przejście do następnego układu run, a "**Menu**" powrót do głównego menu.

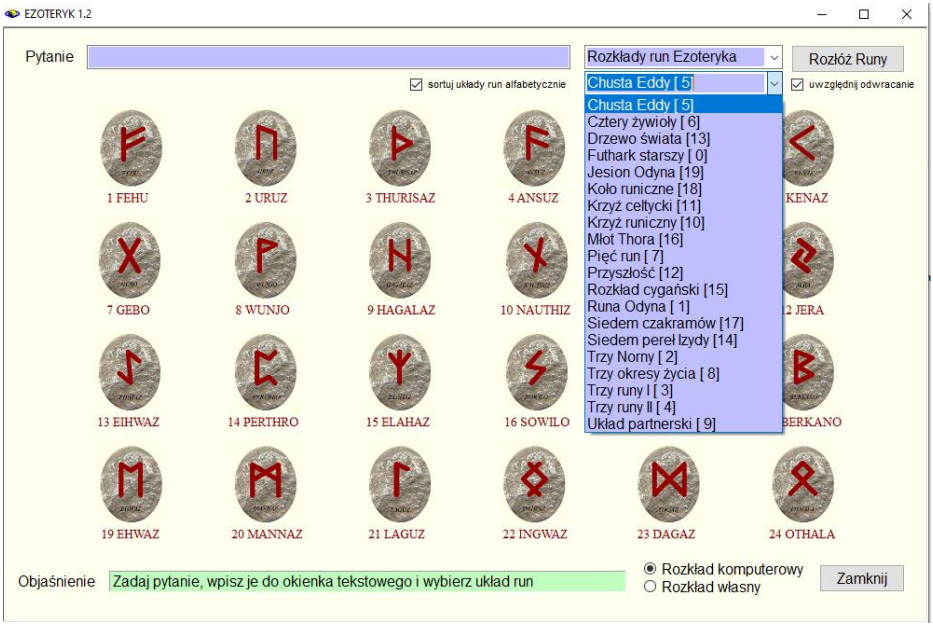

Rys.151. Wybór układu run z okienka rozwijalnego

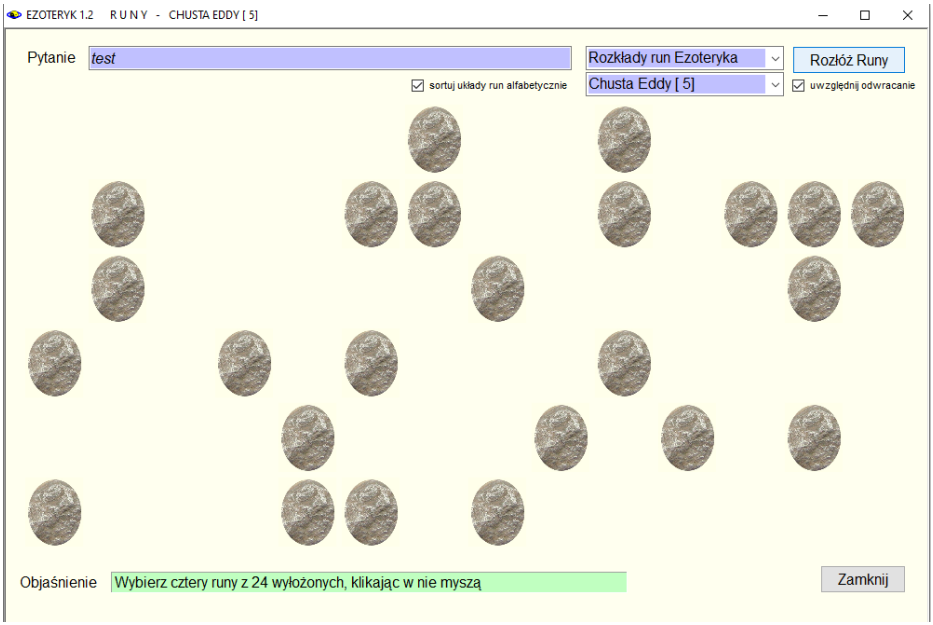

Rys.152. Losowy wybór run poprzez kliknięcie w nie myszą.

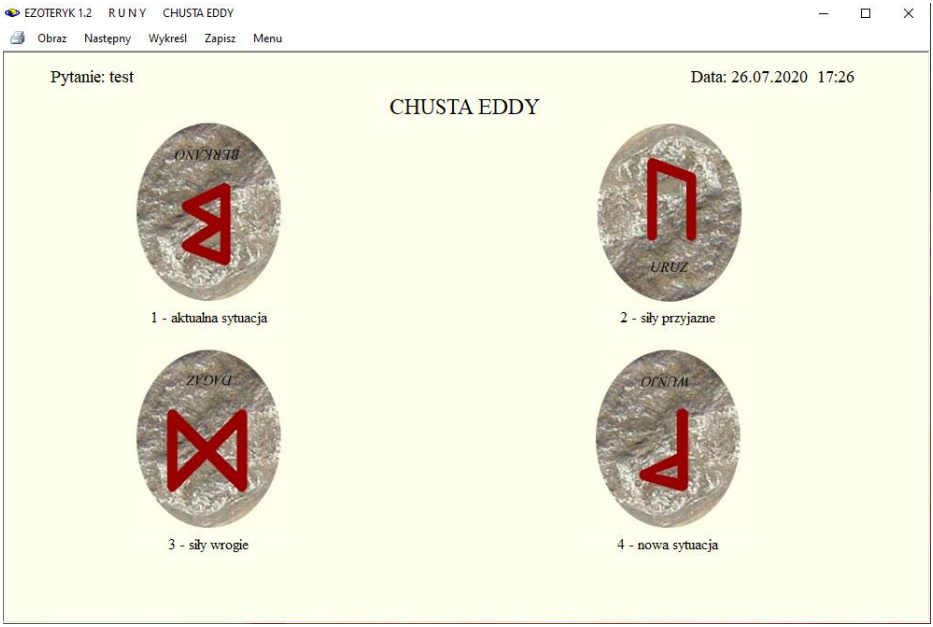

Rys.153. Układ run Chusta Eddy.

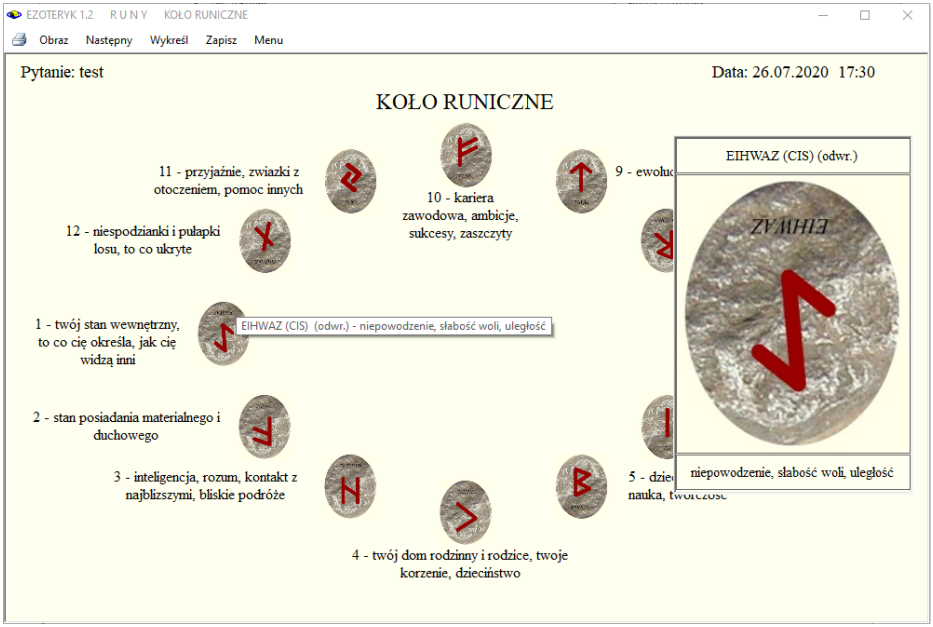

Rys.154. Układ run Koło Runiczne.

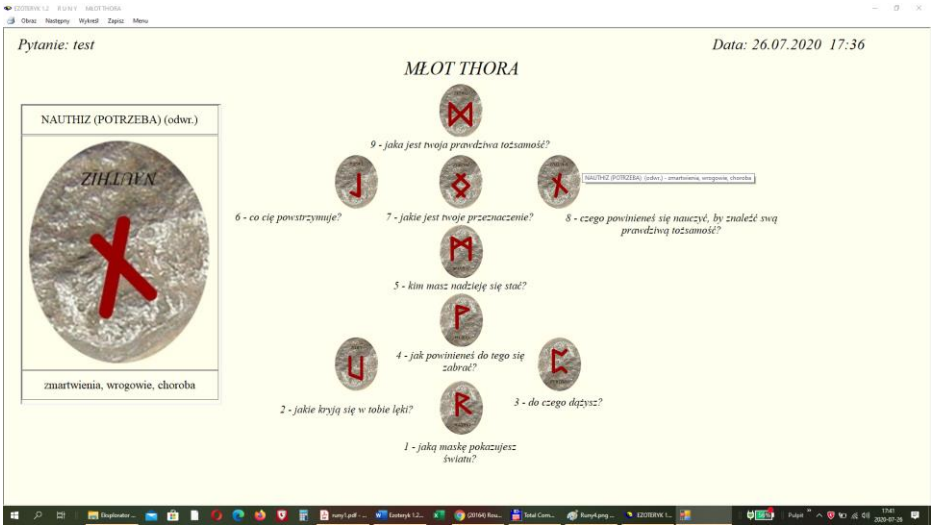

Rys.155. Układ run Młot Thora powiększony do pełnego ekranu.

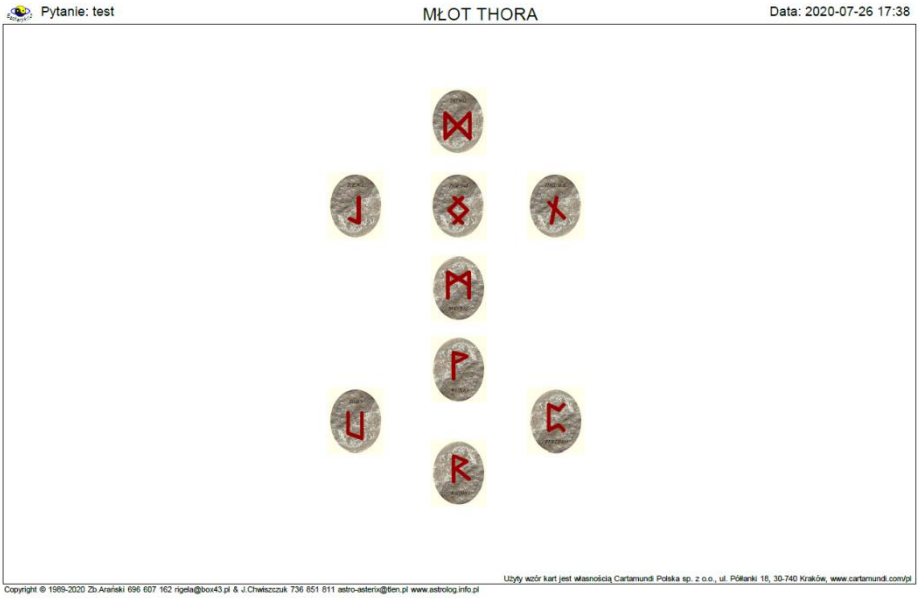

Rys.156. Zapis układu run Młot Thora w formacie pdf bez objaśnień.

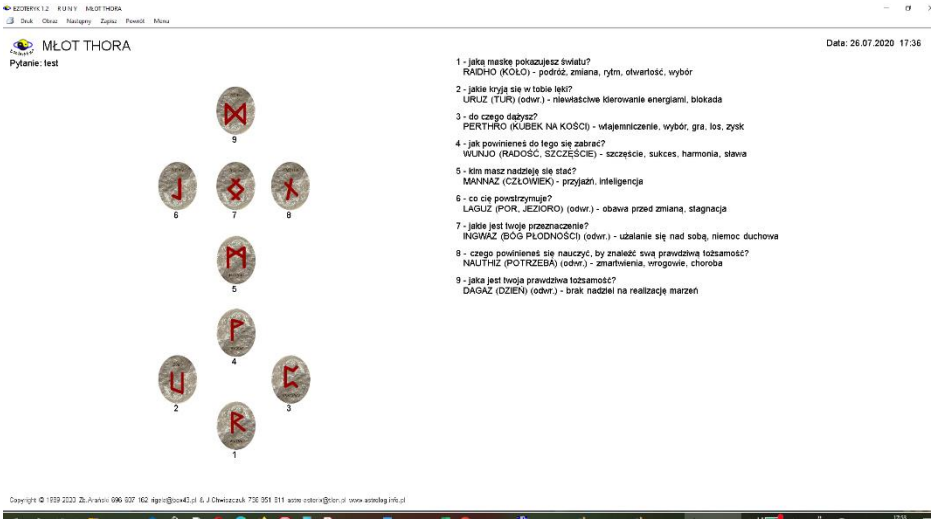

Rys.157. Wykreślenie układu Młot Thora z pełnego ekranu w orientacji poziomej.

Klikając w podopcję menu “**Druk**” - układ run można wydrukować, „**Obraz**” - zapisać formularz w postaci mapy bitowej w folderze Ezoteryka Obrazy – Rys.158, „**Kopia**” - wykonać kopię, którą można zrzucić na pasek i wywołać później, jak pokazano na Rys.159, a „**Zapis**” - zapisać z tego miejsca układ run do bazy dywinacji, jak przedstawia Rys.160.

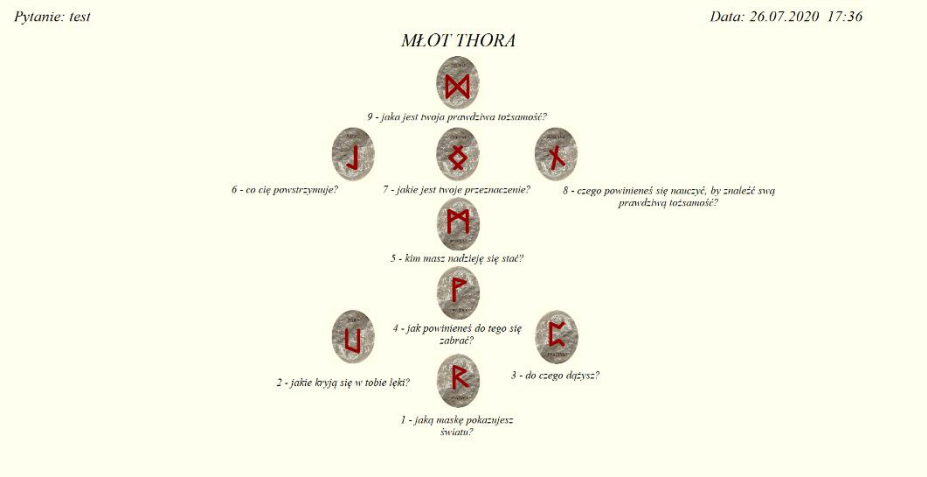

Rys.158.Zapisanie układu run w formie bitmapy

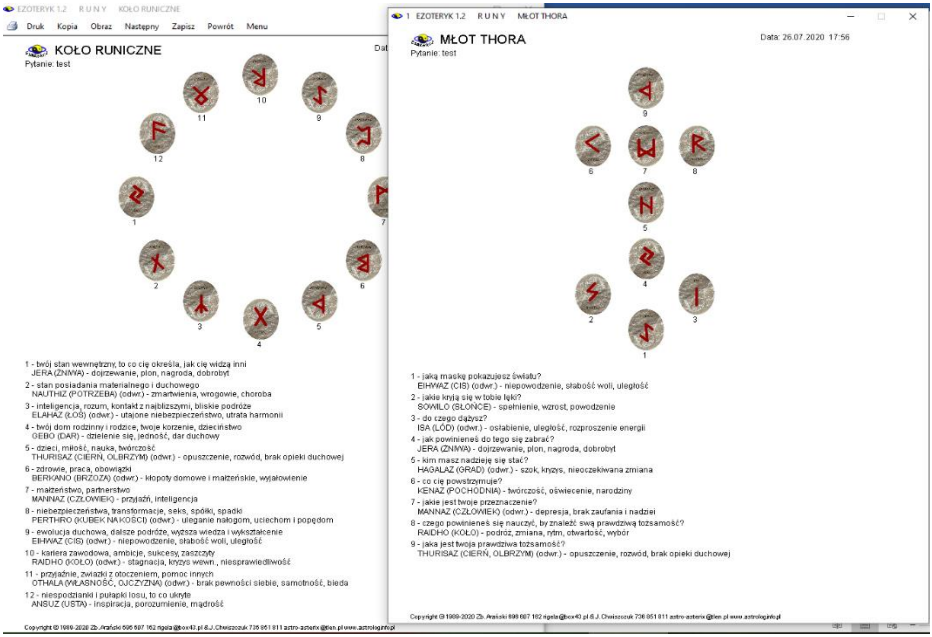

Rys.159. Układ run Koło Runiczne i kopia układu Młot Thora w orientacji pionowej.

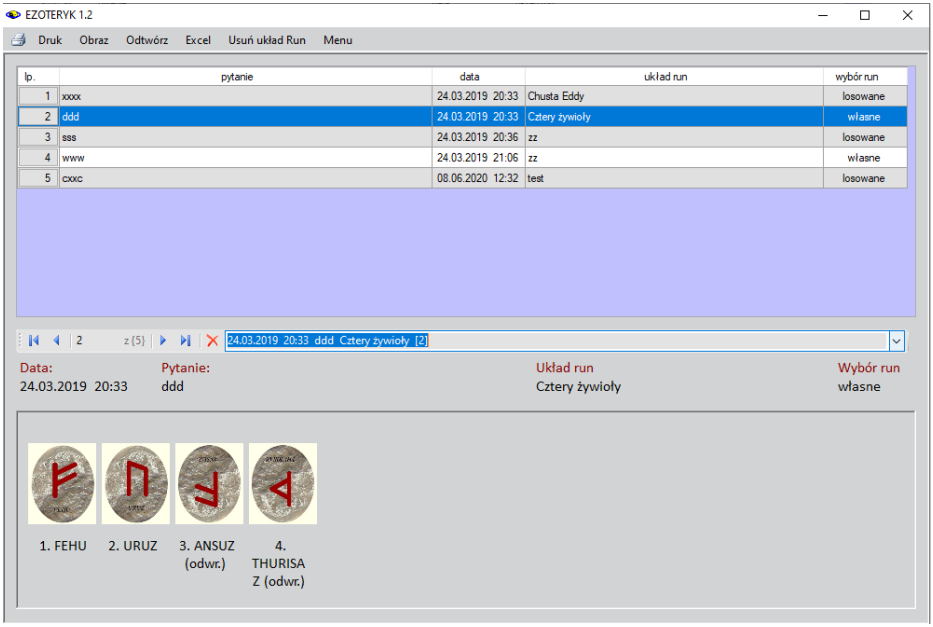

Rys.160. Archiwum rozkładów run.

Archiwum run można wyeksportować do Excela (Rys161).

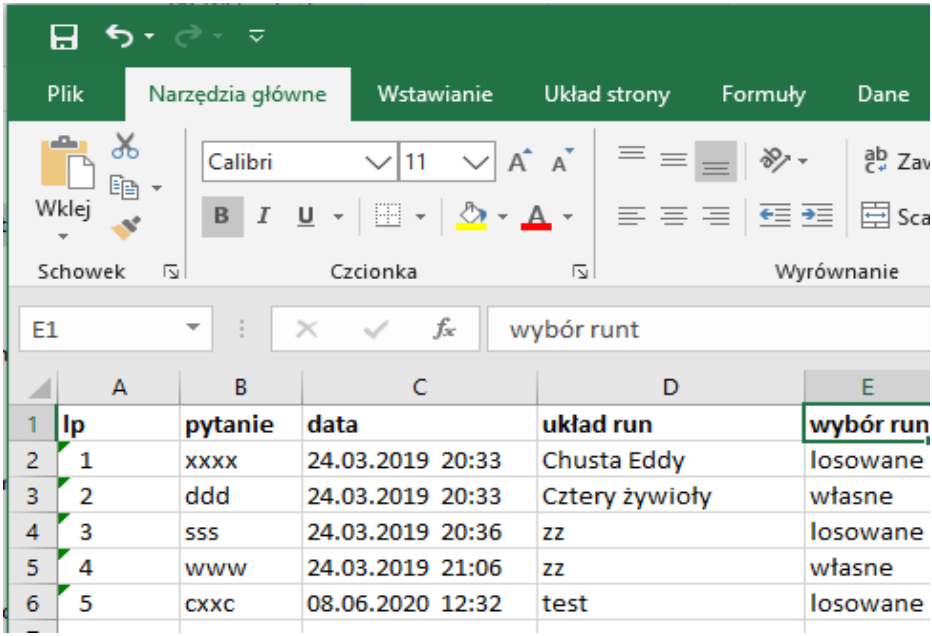

	A	B	C	D	E
1	lp	pytanie	data	układ run	wybór run
2	1	xxxx	24.03.2019 20:33	Chusta Eddy	losowane
3	2	ddd	24.03.2019 20:33	Cztery żywioły	własne
4	3	sss	24.03.2019 20:36	zz	losowane
5	4	www	24.03.2019 21:06	zz	własne
6	5	cxxc	08.06.2020 12:32	test	losowane

Rys.161. Archiwum rozkładów run wyeksportowane do Excela.

W runicznej bazie rozróżniane są układy wykonane komputerowo w sposób losowy i układy własne zapisane do bazy archiwum. Układy można odtworzyć i wykreślić, a następnie wydrukować.

Program, podobnie jak dla kart Tarota i kart klasycznych, umożliwia zapisanie rozkładu wykonanego własnymi kamieniami runicznymi. Runę wybiera się suwakiem z prawej strony formularza i poprzez kliknięcie myszą umieszczana w odpowiednim miejscu układu (Rys.162). Kliknięcie w runę układu usuwa ją z danego miejsca.
Rys.163 przedstawia odtworzony z archiwum własny układ run i powiększony do pełnego ekranu.

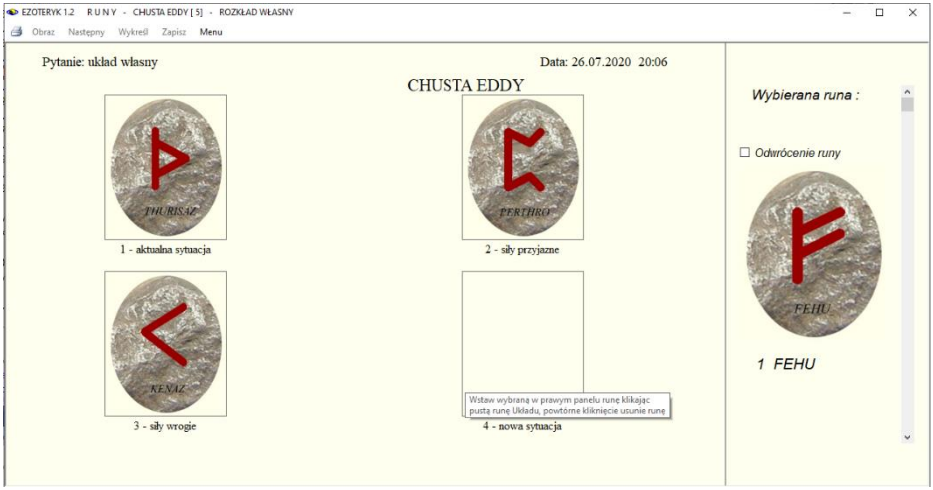

Rys.162. Zapis własnego układy run Chusta Eddy.

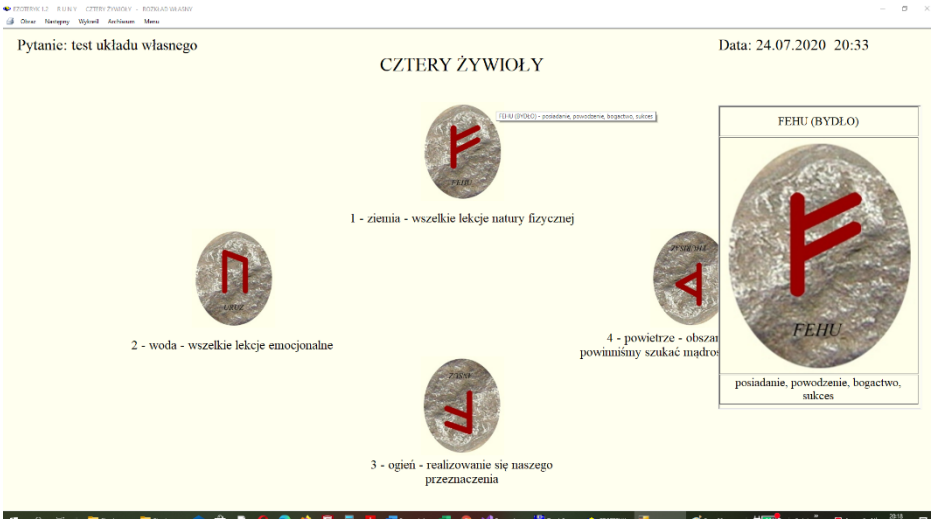

Rys.163. Układ własny odtworzony z archiwum run na pełnym ekranie.

W wersji DEMO można wykonać jedynie trzy przykładowe rozkłady run:
Trzy Norny
Cztery żywioły
Pięć run

4. Opcje dodatkowe

4.1 Projekt [w wersji DEMO opcja ta nie jest dostępna]

W programie Ezoteryk zawarto około 400 rozkładów kart Tarota i po 20 rozkładów run i kart klasycznych. Każdy z Użytkowników ma być może swoje własne, ulubione rozkłady, których chciałby używać w programie. W tym celu stworzono możliwość zaprojektowania swoich własnych rozkładów kart i run. Program umożliwia dobór odpowiedniej wielkości kart i run w zależności od ich ilości w układzie. Wymagane jest określenie znaczenia karty w miejscu rozkładu, w którym się znajduje. Poza wybieranymi przez Użytkownika kartami sygnifikatorów układu, pozostałe karty i runy w rozkładach projektowanych wybierane są kolejno i mają za zadanie jedynie zobrazować projektowany rozkład. Właściwe karty zostaną wylosowane lub wpisane przez Użytkownika podczas wykonywania wybranego rozkładu. Opcja projektowa zawiera trzy opcje projektowe rozkładów: kart Tarota, kart klasycznych i run. W opcjach projektowania kart można wybrać konkretną talię, dla której zostanie zaprojektowany dany rozkład.

4.1.1 Projektowane rozkłady Tarota

Rys.164. Formularz projektowania rozkładów.

Rozkłady Tarota można zaprojektować dla Dużych i Małych Arkanów oraz pełnej Talii Tarota. Projektowanie zaczyna się od wpisania nazwy projektowanego rozkładu i zadeklarowania czy w rozkładzie będzie sygnifikator.

Jeżeli tak, można zdecydować czy będzie to tylko Sygnifikator Własny, czy też Partnera, czy Sygnifikator Układu (Rys.164). Sygnifikator Układu wybierany jest podobnie jak w rozkładach programu Ezoteryk i jest niezmienny dla wszystkich rozkładów wykonywanych według utworzonego projektu. Sygnifikator Własny i Partnera są za każdym razem losowane lub ustalane przez Użytkownika.

Po wybraniu Sygnifikatora Własnego, a także Sygnifikatora Partnera pojawia się przykładowa jego karta w lewym, górnym rogu formularza. W prawym panelu pojawia się informacja o możliwości zmiany rozmiaru karty suwakiem, znajdującym się z lewej strony formularza i zmiany jej położenia suwakami poziomym u góry formularza i pionowym, z jego prawej strony. Suwaki można stosować do precyzyjnego ustawienia karty, natomiast zgrubne ustawienie najlepiej dokonać przesuwając kartę myszą na formularzu projektowym. Z prawej strony formularza podane jest położenie poziome i pionowe lewego rogu karty oraz jej rozmiar w pikselach. Rozmiar karty Tarota może zmieniać się od 32 x 56 pikseli do wielkości maksymalnej 320 x 560 pikseli. W polu znaczenia karty w układzie pojawia się wpis Sygnifikator Własny lub Sygnifikator Partnera (Rys.165).

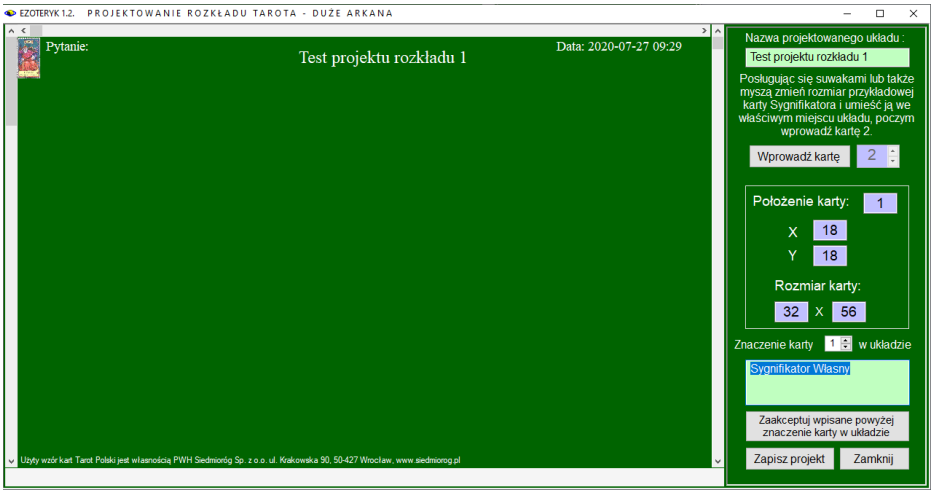

Rys.165. Projekt rozkładu Tarota z Sygnifikatorem Własnym i Partnera.

Po ustaleniu rozmiaru i położenia karty Sygnifikatora, przyciskiem „**Wprowadź kartę**” wprowadza się następne karty. Obok podana jest informacja, która jest to z kolei karta w projektowanym rozkładzie. W dolnym okienku tekstowym wprowadza się informację o jej znaczeniu w danym miejscu rozkładu, a następnie zatwierdza znajdującym się poniżej przyciskiem. Kliknięcie w dowolną kartę podaje jej położenie w pikselach i wpisane uprzednio znaczenie w rozkładzie (Rys.166).

Rys.166. Projekt rozkładu Tarota z Sygnifikatorem Własnym i Partnera.

Przy wyborze Sygnifikatora Układu, jego kartę wybiera się z pojawiającego się formularza wyboru kart Tarota (Rys.167).

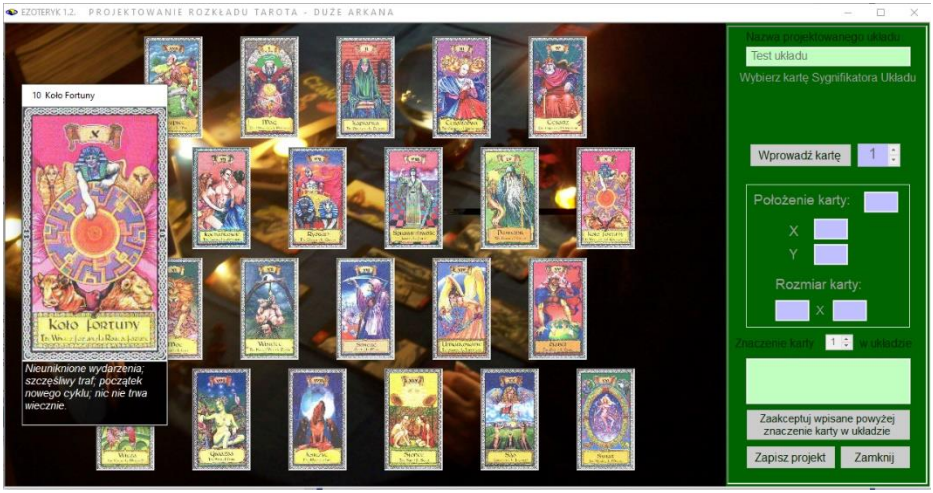

Rys.167. Wybór Sygnifikatora Układu z rozkładzie projektowanym..

Przy zmianie lewym suwakiem rozmiaru karty, kliknięcie w dowolną kartę dopasowuje jej rozmiar do zmienionego suwakiem aktualnego rozmiaru.Także wprowadzane nowe karty przybierają wielkość ustaloną lewym suwakiem. Przyciskiem „**Zapisz projekt**” zapisuje się zaprojektowany rozkład do archiwum projektów. Przed zapisem program sprawdza, czy dokonano wszystkich

wpisów znaczenia kart i czy rozmiar wszystkich kart jest identyczny. Na Rys.168 przedstawiono projekt układu z Sygnifikatorem Układu.

Rys.168. Projekt układu Tarota z Sygnifikatorem Układu.

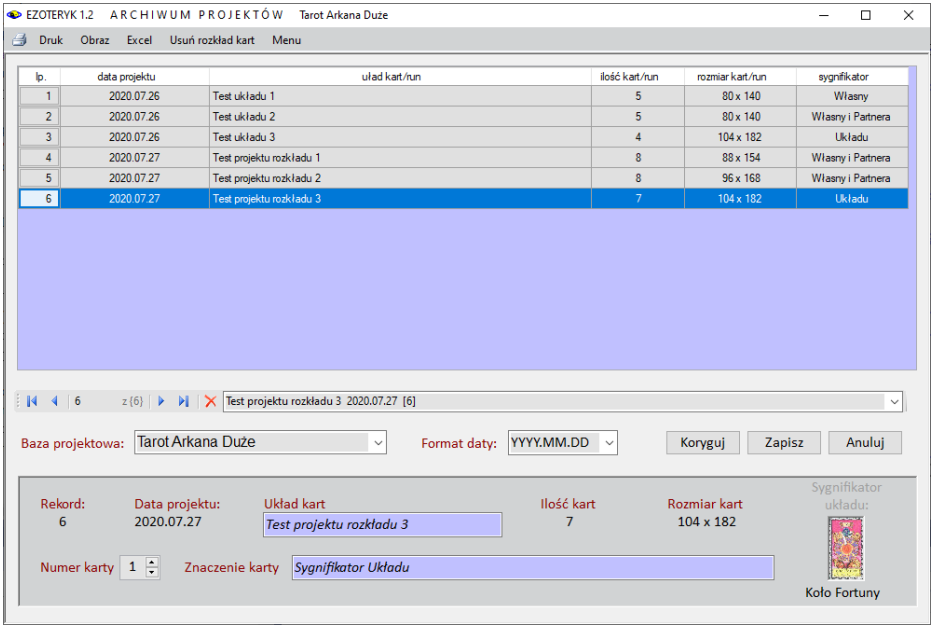

Rys.169. Archiwum projektowe kart Tarota.

Projekt rozkładu zapisywany jest w Archiwum projektów z datą jego utworzenia,

nazwą projektu, ilością kart w rozkładzie i ich rozmiarze (Rys.169). Określony jest wprowadzony do projektu Sygnifikator, bądź jego brak. Archiwum projektowe zostanie dokładniej opisane w punkcie 4.2.6. Archiwum można wyeksportować do Excela (Rys.170)

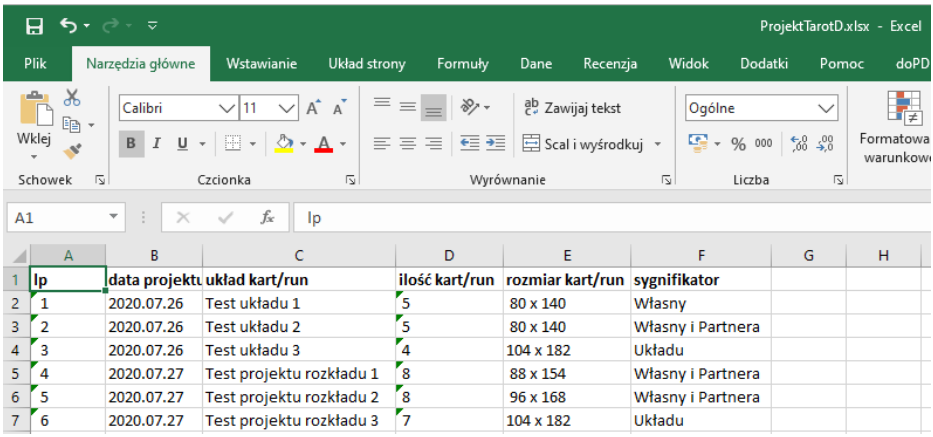

	A	B	C	D	E	F	G	H
1	Ip	data projektu	układ kart/run	ilość kart/run	rozmiar kart/run	sygnifikator		
2	1	2020.07.26	Test układu 1	5	80 x 140	Własny		
3	2	2020.07.26	Test układu 2	5	80 x 140	Własny i Partnera		
4	3	2020.07.26	Test układu 3	4	104 x 182	Układu		
5	4	2020.07.27	Test projektu rozkładu 1	8	88 x 154	Własny i Partnera		
6	5	2020.07.27	Test projektu rozkładu 2	8	96 x 168	Własny i Partnera		
7	6	2020.07.27	Test projektu rozkładu 3	7	104 x 182	Układu		

Rys.170. Archiwum projektowe kart Tarota wyeksportowane do Excela.

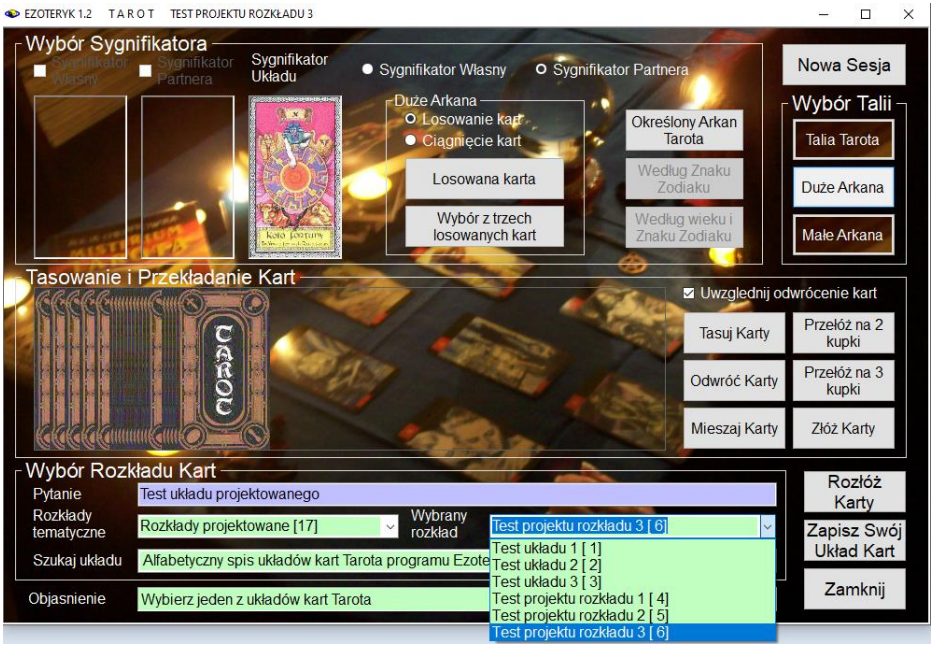

Rys.171. Rozkład projektowany z Sygnifikatorem Układu.

Aby wykonać zaprojektowany rozkład, z formularza Tarota należy wybrać z lewej listy rozwijalnej rozkładów tematycznych rozkłady projektowane [17], a z prawej wybrany rozkład projektowany (Rys.172).

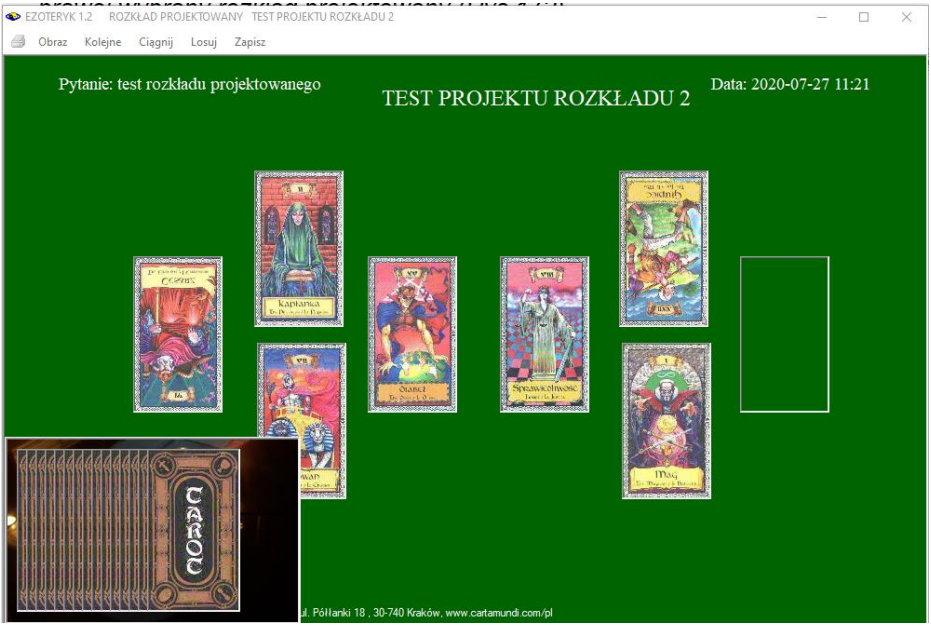

Rys.172. Rozkład projektowany w trakcie losowania kolejnych kart Tarota.

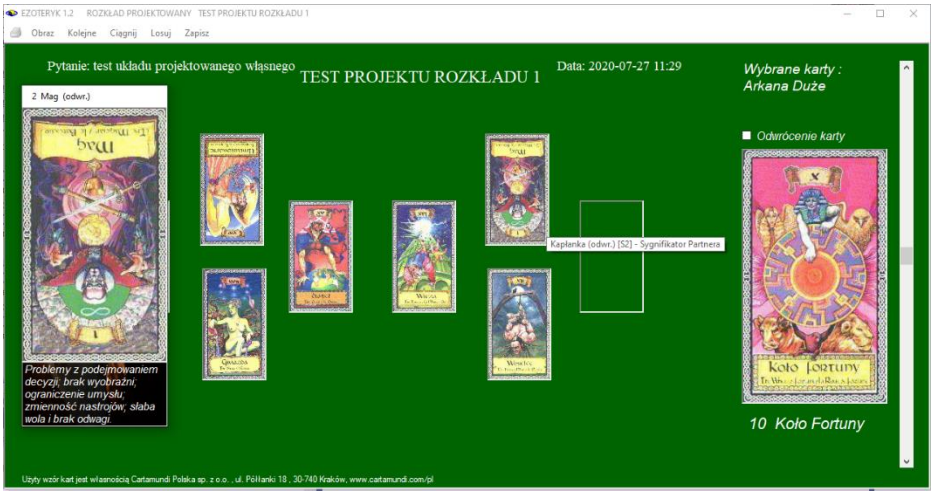

Rys.173. Rozkład własny zaprojektowanego rozkładu Tarota podczas wpisywania kart.

Oczywiście można dokonać również rozkładu projektowanego własnymi, rzeczywistymi kartami (Rys.173) i zapisać go do archiwum rozkładów Tarota, by potem odtworzyć i przeanalizować

Po naciśnięciu przycisku „**Rozłóż karty**” otrzymujemy projektowany rozkład z wybranymi Sygnifkatorami Własnym i Partnera. Pozostałe karty mogą być wylosowane lub wyciągnięte z talii.

Omawiany rozkład projektowany można wykreślić i wydrukować, Przykładowy rozkład w orientacji pionowej pokazano na Rys.174.

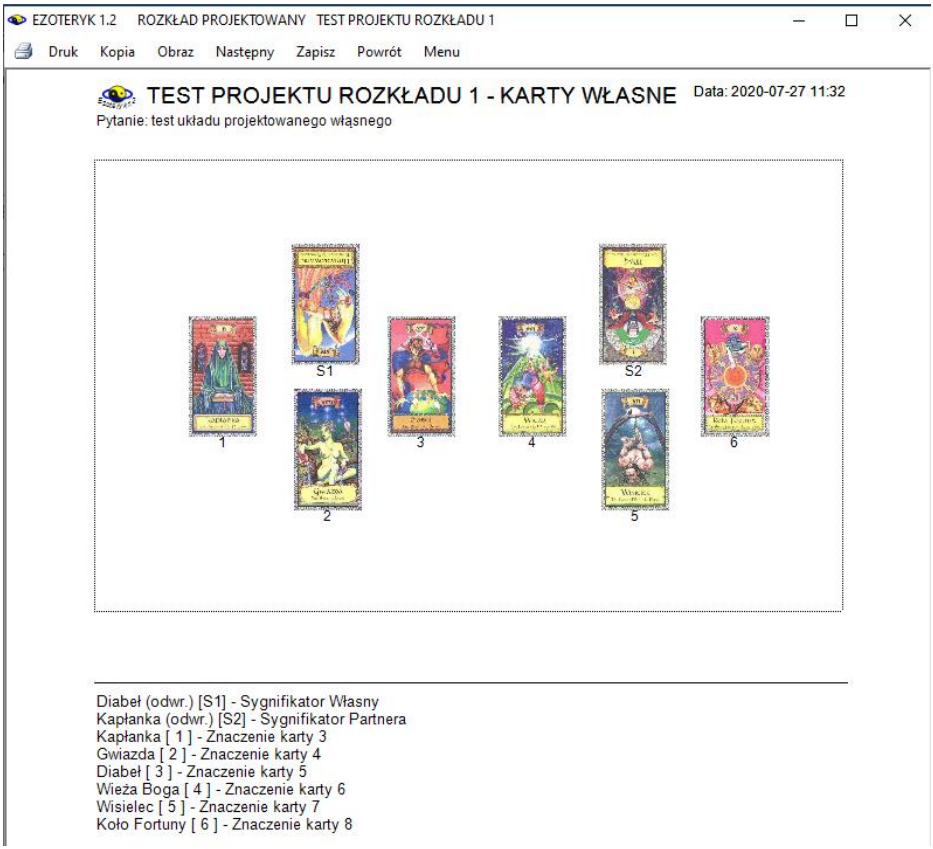

Rys.174. Wykreślony projektowany rozkład Tarota – wpisany własny rzeczywisty rozkład.

Oczywiście w miejsce znaczenie karty Użytkownik wpisuje własne znaczenie karty w projektowanym przez siebie układzie.

4.1.2 Projektowane rozkłady kart klasycznych.

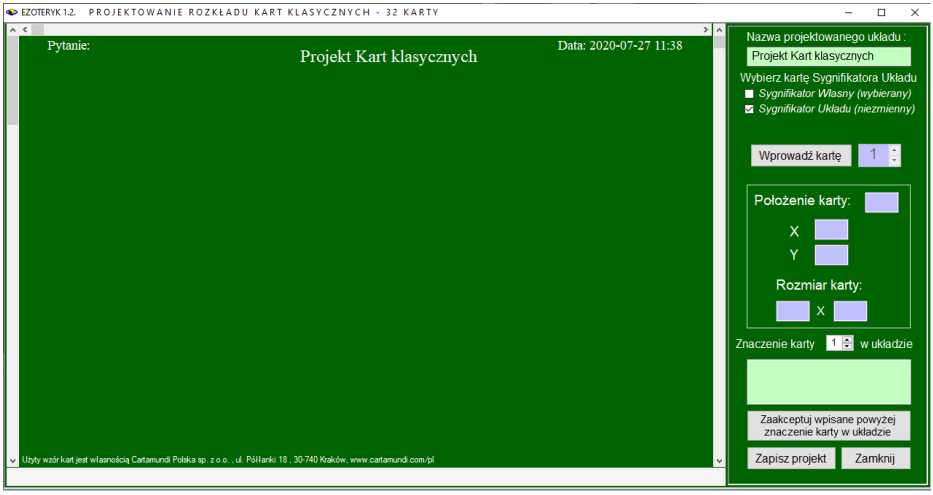

Rys.175. Formularz projektu rozkładu kart klasycznych.

Formularz projektów kart klasycznych (Rys.175) wymaga podobnie jak Tarota wpisanie nazwy projektowanego rozkładu, która jest sprawdzana pod kątem jej niepowtarzalności oraz zadeklarowania wyboru Sygnifikatora Własnego bądź Sygnifikatora Układu. W wypadku wyboru Sygnifikatora Układu, jest on wybierany z dostępnej talii kart (Rys.176).

Rys.176. Formularz projektu z wyborem Sygnifikatora Układu.

Wybrana karta pojawia się na formularzu w lewym górnym rogu rozkładu, a jej znaczenie opisane jest jako Sygnifikator Układu (Rys.177).

Rys.177. Formularz projektu kart klasycznych po wyborze Sygnifikatora Układu.

Podobnie jak w projektowaniu rozkładów Tarota, wybierane są kolejne karty układu, określany jest ich rozmiar (od 36 x 56 pikseli do 360 x 560 pikseli), położenie w rozkładzie i znaczenie w danym miejscu (Rys.178). Klikając w strzałki pasków przewijania można precyzyjnie ustalić położenie karty. Teksty na górze formularza pozwalają zobaczyć jak będzie wyglądał wykreślony układ.

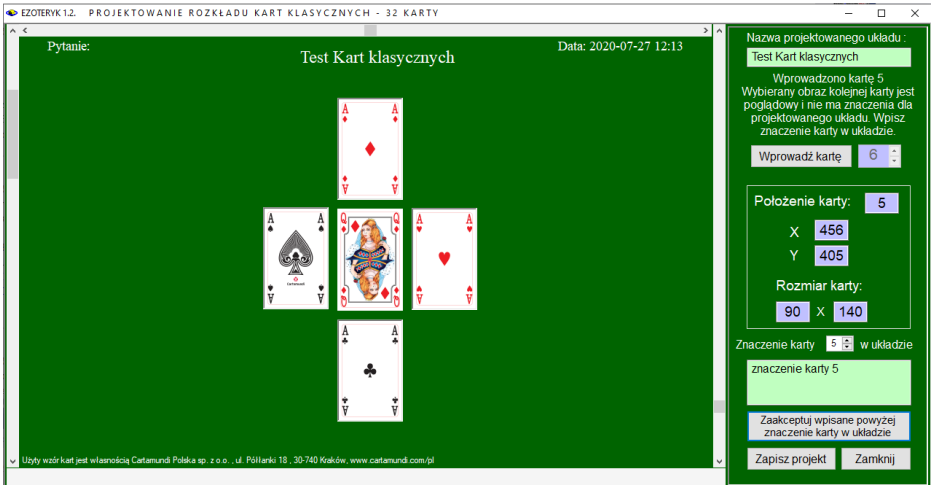

Rys.178. Zaprojektowany rozkład kart klasycznych.

Oczywiście zamiast tekstu znaczenie karty należy wpisać jej znaczenie w danym miejscu projektowanego układu kart.
Poprzez dwukrotne kliknięcie karty, można ją usunąć. Usuwanie należy rozpocząć od ostatniej karty tworzonego rozkładu. Zaprojektowany rozkład można zapisać do archiwum (Rys.179). Można zapisać obraz archiwum jako bitmapę, archiwum można wydrukować lub zapisać w formacie pdf (Rys.180), można je również wyeksportować do Excela (Rys.181).

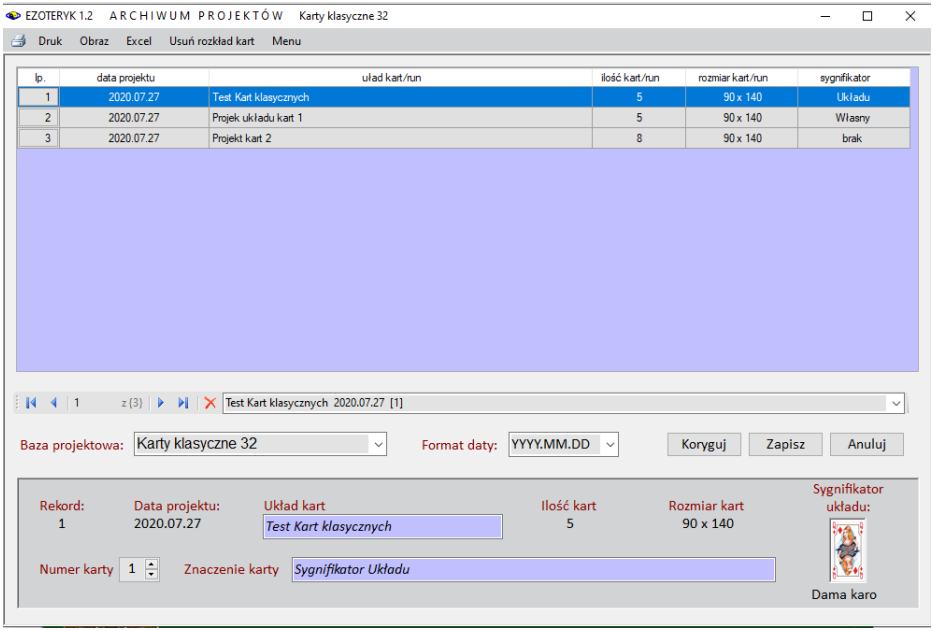

Rys.179. Zaprojektowany rozkład kart klasycznych zapisany w archiwum projektów.

ARCHIWUM ROZKŁADÓW KART KLASYCZNYCH

lp.	pytanie	data	układ kart	wybór kart
1	test2	20.02.2019 17:47	Drzewo życia	losowane
2	ww	19.02.2020 21:28	Dla zakochanych	kolejne
3	hhh	23.02.2020 17:08	Drzewo życia	kolejne

Rys.180. Archiwum projektów rozkładów 32 kart klasycznych zapisane w formacie pdf.

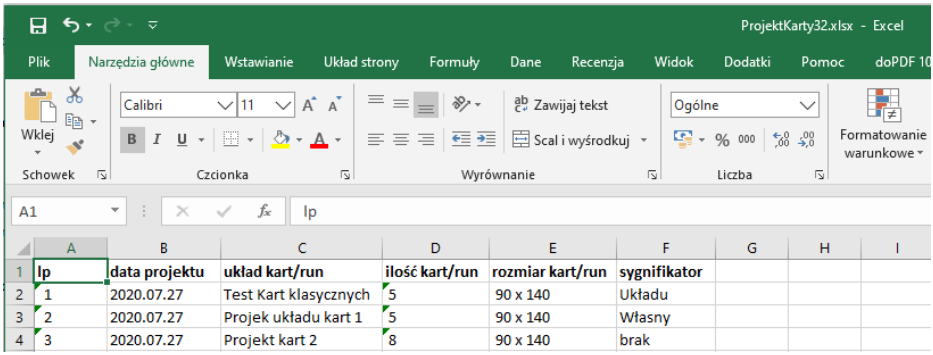

	A	B	C	D	E	F	G	H	I
1	lp	data projektu	układ kart/run	ilość kart/run	rozmiar kart/run	sygnifikator			
2	1	2020.07.27	Test Kart klasycznych	5	90 x 140	Układu			
3	2	2020.07.27	Projek układu kart 1	5	90 x 140	Własny			
4	3	2020.07.27	Projekt kart 2	8	90 x 140	brak			

Rys.181. Archiwum projektów rozkładów 32 kart klasycznych zapisane w Excelu.

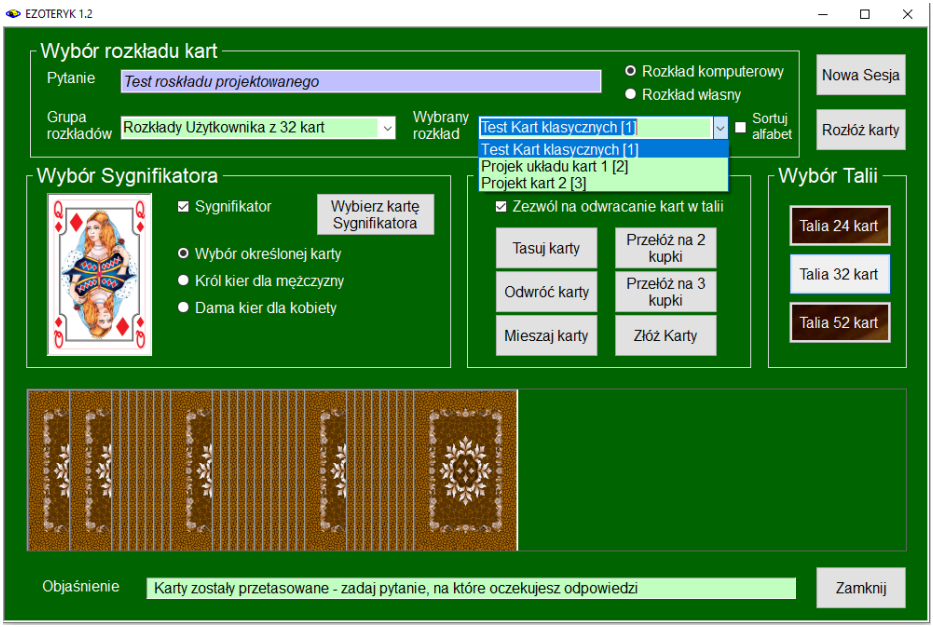

Rys.182. Zaprojektowany rozkład kart klasycznych wybrany z formularza kart.

Zaprojektowany przez Użytkownika rozkład kart można wybrać z formularza, wybierając w grupie rozkładów Rozkłady Użytkownika z określoną talią kart (w przykładzie na rys.182 - 32 karty) i wybierając dany, zaprojektowany rozkład kart. Rys 183 przedstawia ciągnięcie kart w zaprojektowanym układzie kart klasycznych z Sygnifikatorem Układu. Na formularzu pojawia się Sygnifikator, a następnie puste pola kart zaprojektowanego rozkładu. Na ich miejscach zostają umieszczone karty losowane kolejno, wybierane losowo lub przez ich ciągnięcie z talii.

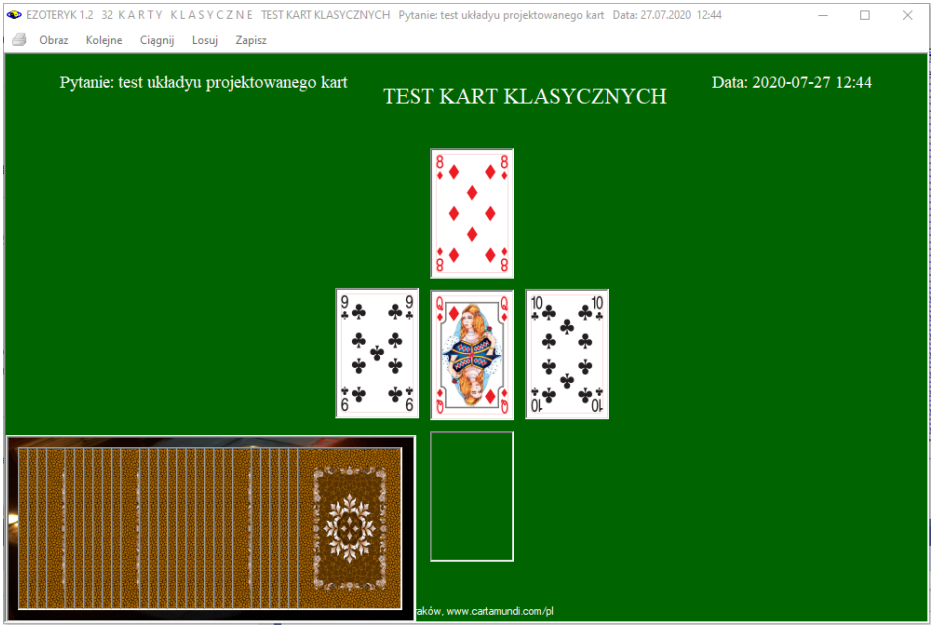

Rys.183. Ciągnięcie kart w zaprojektowanym rozkładzie kart klasycznych.

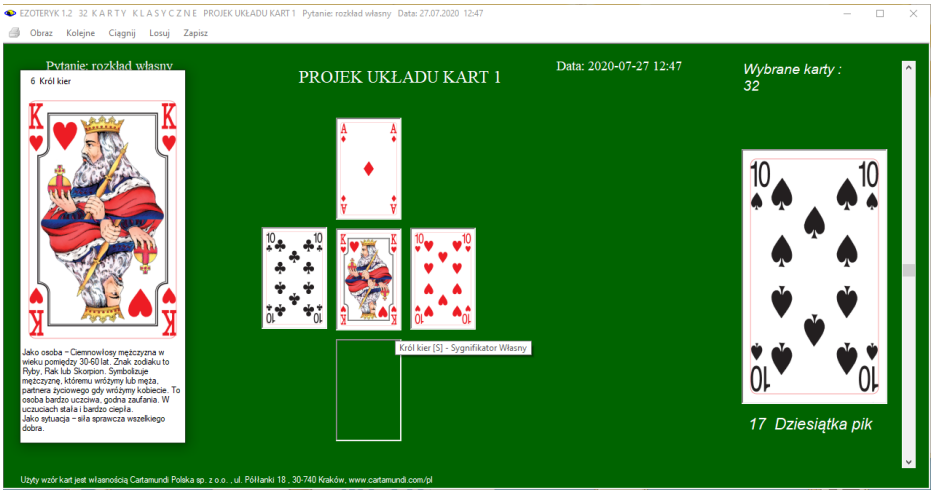

Rys.184. Wprowadzanie własnych kart w innym zaprojektowanym rozkładzie kart klasycznych.

Oczywiście w zaprojektowanym układzie kart klasycznych można zapisać własny rozkład wykonany rzeczywistymi kartami (Rys.184). Tutaj

przedstawiono zaprojektowany układ kart z Sygnifiaktorem Własnym.
W rozkładzie własnym, gdy Uzytkownik rozkłada karty rzeczywiste, a nie komputerowo, wyłożone karty wpisywane są poprzez ich wybór suwakiem z prawej strony formularza, a następnie kliknięcie w puste pole rozkładu.

Rozkład można wykreslić i wydrukować. W przykładzie na Rys.185 wykreślony jest on w orientacji pionowej. Wykreślony rozkład można zapisać w Archiwum kart klasycznych i odtwarzać w dowolnym momencie w celu jego analizy, a także sprawdzenia swojej ówczesnej prognozy.

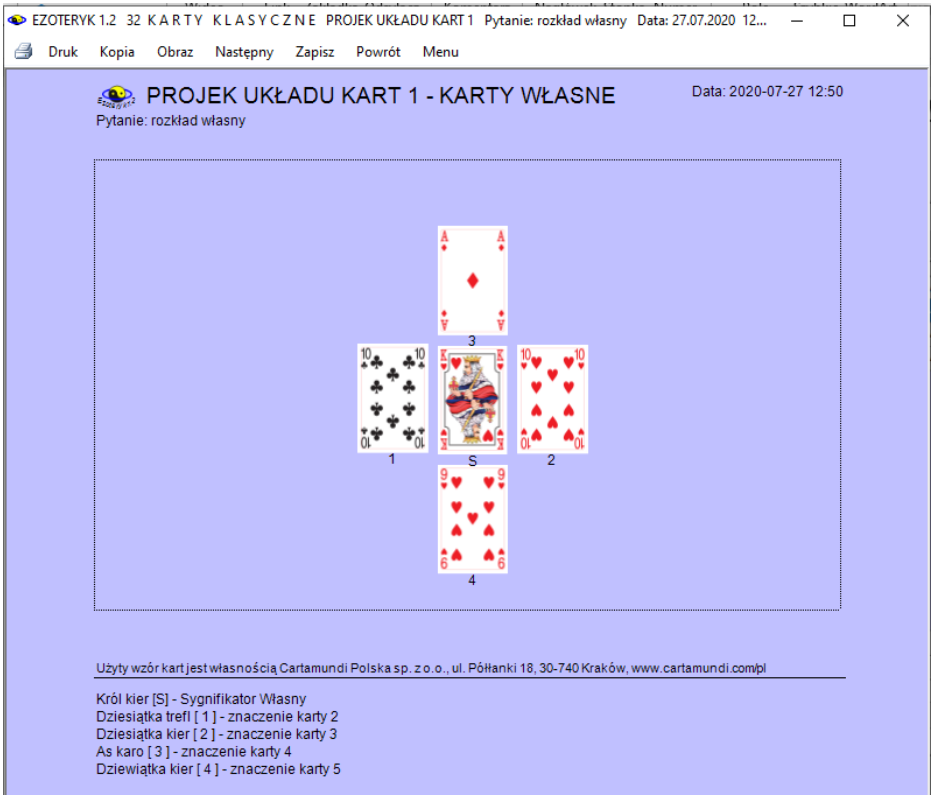

Rys.185. Wykreślony układ wykonany rzeczywistymi kartami w zaprojektowanym rozkładzie kart klasycznych

W programie Ezoteryk 1.2 układ można wykreślić przeskalowany do pełnego ekranu, jak pokazano na Rys186, wówczas przyjęta zostaje orientacja pozioma.

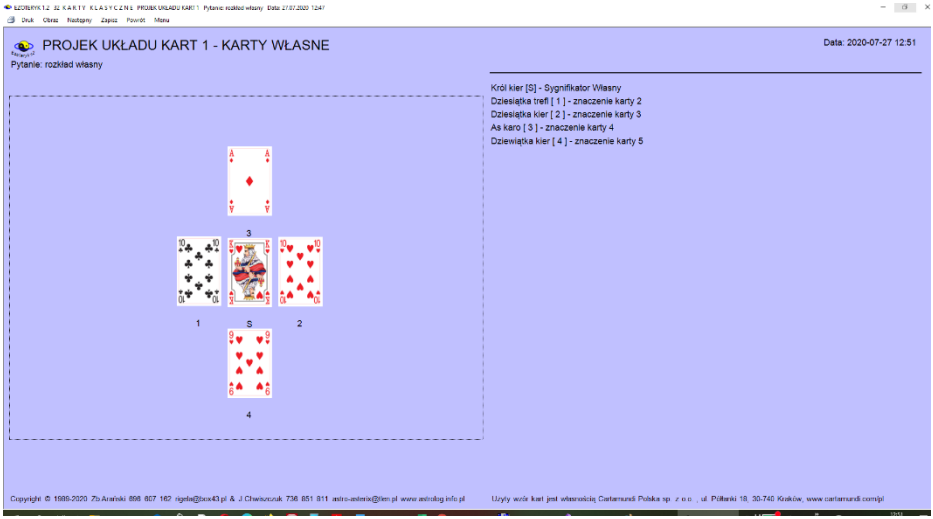

Rys.185. Wykreślony układ wykonany rzeczywistymi kartami w zaprojektowanym rozkładzie kart klasycznych przeskalowany do pełnego ekranu.

Ezoteryk 1.2 umożliwia zapisanie wykonanego układu projektowanego w formie bitmapy (Rys.186) lub wydrukowanie go lub zapisanie w formacie pdf bez objaśnień (Rys.187).

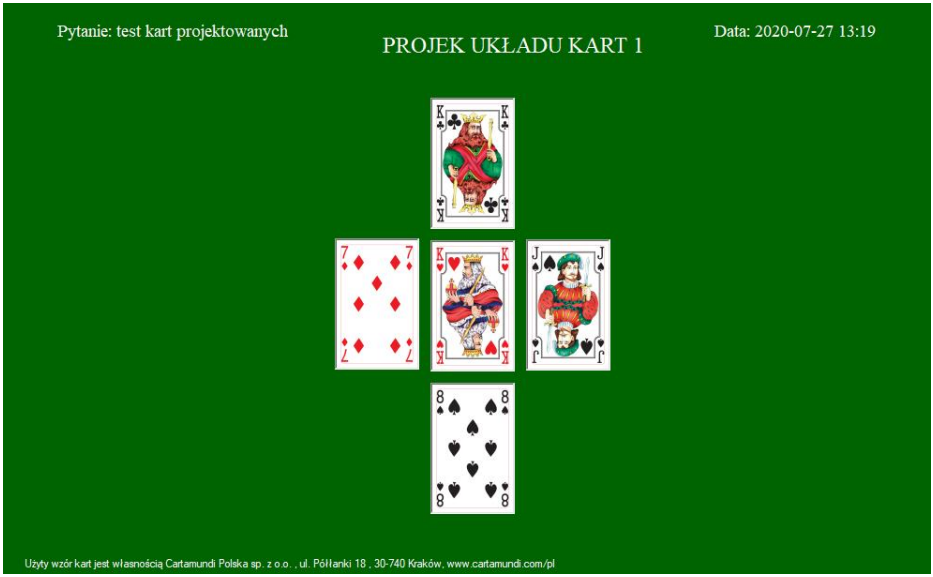

Rys.186. Obraz wykonanego kartami klasycznymi rozkładu projektowanego.

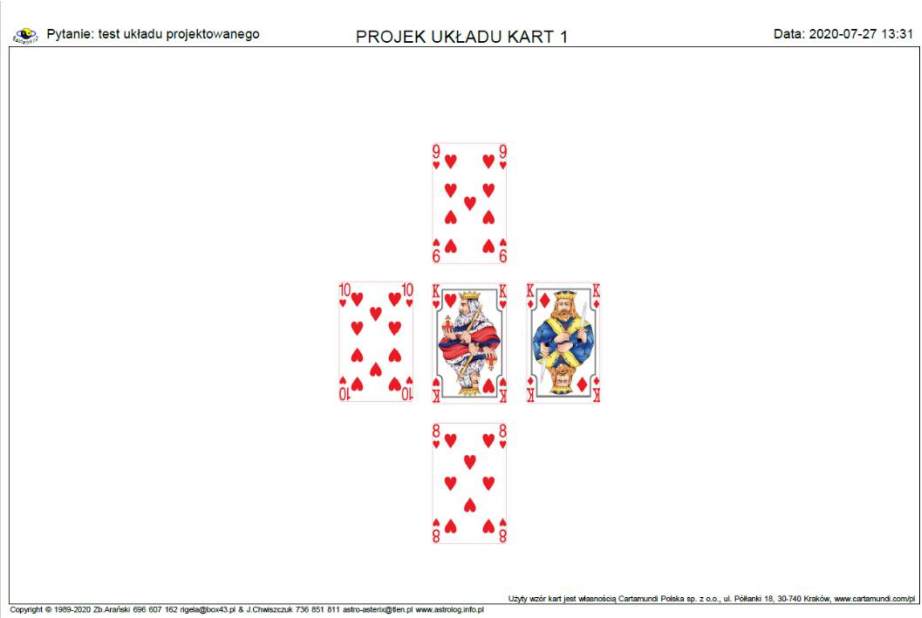

Rys.187. Zapisany w formacie pdf, wykonany kartami klasycznymi rozkład projektowany.

4.1.3 Projektowane rozkłady run.

Projektowanie rozkładu run (Rys.188) rozpoczyna się od wpisania nazwy projektowanego rozkładu, która jest sprawdzana pod kątem jej niepowtarzalności. Nie ma tu Sygnifikatora, toteż od razu przystępuje się do wyboru kolejnych run i określenia ich rozmiaru (od 45 x 54 pikseli do 461 x 554 pikseli) i położenia w tworzonym rozkładzie oraz przypisywania im ich znaczenia w danym miejscu rozkładu. Po umieszczeniu wszystkich run w projektowanym rozkładzie, należy zapisać rozkład w archiwum projektowym, naciskając przycisk „**Zapisz projekt**”. Program sprawdza czy wszystkie runy mają ten sam rozmiar i czy dla wszystkich run wpisane zostały ich znaczenia w rozkładzie. Rys.189 przedstawia Archiwum projektowe z zapisanym zaprojektowanym rozkładem run.

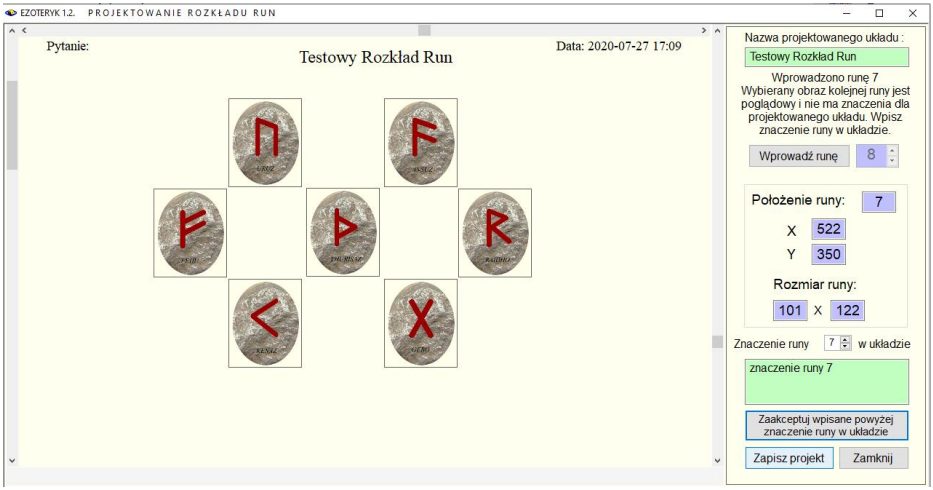

Rys.188. Formularz projektowania układów run

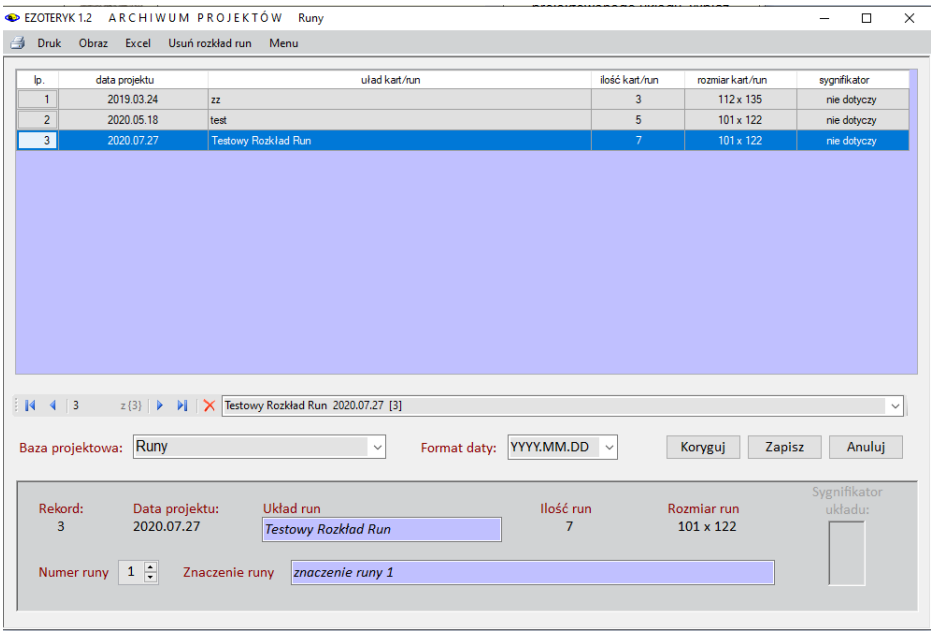

Rys.189. Archiwum projektowe z zapisanym utworzonym rozkładem run.

Oczywiście podobnie jak dla rozkładów kart, obraz archiwum projektowanych rozkładów run można zapisać jako bitmapę, archiwum można wydrukować lub zapisać w formacie pdf (Rys.190) lub wyeksportować do Excela (Rys.191).

ARCHIWUM ROZKŁADÓW PROJEKTOWANYCH - RUNY

lp.	data projektu	układ kart/run	ilość kart/run	rozmiar kart/run	sygnifikator
1	2019.03.24	zz	3	112 x 135	nie dotyczy
2	2020.05.18	test	5	101 x 122	nie dotyczy
3	2020.07.27	Testowy Rozkład Run	7	101 x 122	nie dotyczy

Copyright © 1989-2020 Zb.Arański 696 607 162 rigela@box43.pl & J.Chwiszczuk 736 851 811 astro-asterix@tlen.pl www.astrolog.info.pl

Rys.190. Archiwum projektowe układów run zapisane w formacie pdf.

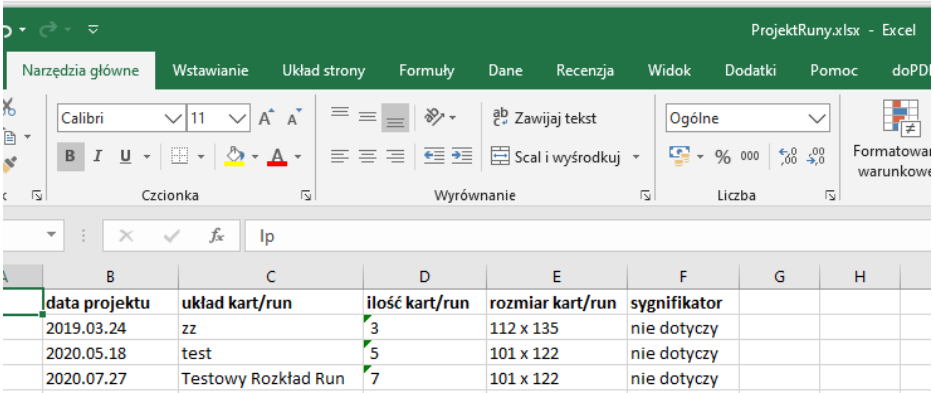

Rys.191. Archiwum projektowe układów run wyeksportowane do Excela.

Wybierając z formularza run Rozkład run Użytkownika można wybrać jeden z zaprojektowanych rozkładów (Rys.192). Listę rozkładów run można sortować alfabetycznie, bądź według kolejności ich tworzenia. Można także uwzględniać ich odwracanie, zaznaczając odpowiadające mu pole wyboru.

. Wybranie opcji rozkładu komputerowego powoduje wyświetlenie rozrzuconych losowo run i podanie ilości run które należy wybrać myszką (Rys.193).

Po wybraniu podanej liczby run ukazuje się zaprojektowany rozkład z wybranymi losowo runami. Po najechaniu myszą na runę zostaje ona powiększona. Nad nią podana jest jej nazwa, a pod spodem znacznie w jej pozycji prostej lub odwróconej. Przy runie pojawia się pasek z jej znaczeniem w zaprojektowanym rozkładzie (Rys.194).

Rozkład run można wykreślić w orientacji poziomej, także po powiększeniu formularza run do pełnego ekranu (Rys.195) lub pionowej (Rys.196) i wydrukować, wykonać jego kopię lub obraz, można wykonany rozkład zapisać do Archiwum run i odtworzyć w późniejszym czasie, można także powrócić do formularza run, przejść do następnego rozkładu lub powrócić do menu. Zaprojektowany rozkład wykreślony jest w prostokącie, odzwierciedlającym obszar projektowego formularza. Pod obrazem rozkładu run opisane są znaczenia poszczególnych run w danym miejscu rozkładu oraz nazwa wylosowanej w tym miejscu runy i jej standardowe znaczenie w pozycji prostej lub odwróconej..

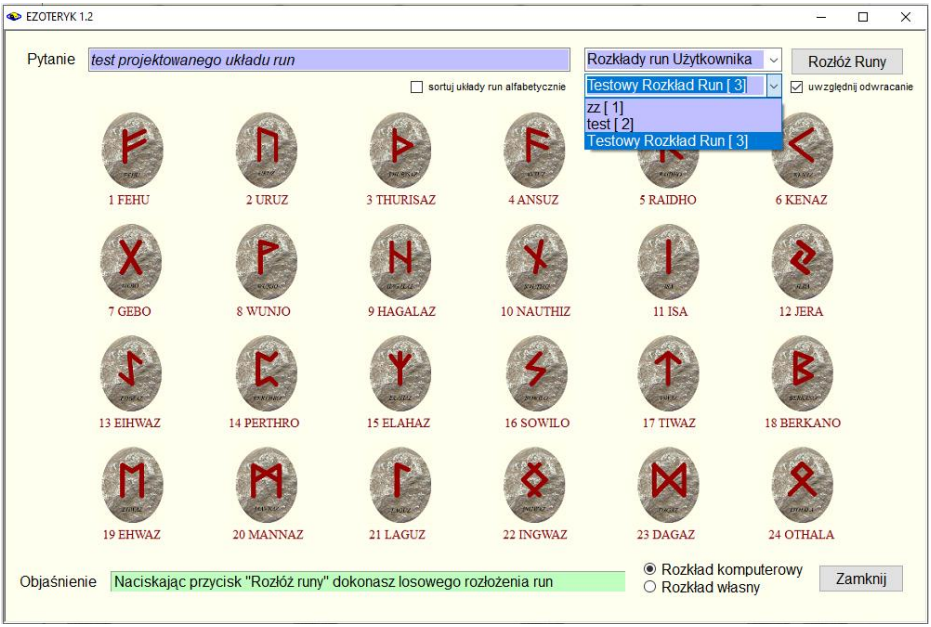

Rys.192. Wybór zaprojektowanego rozkładu z formularza run.

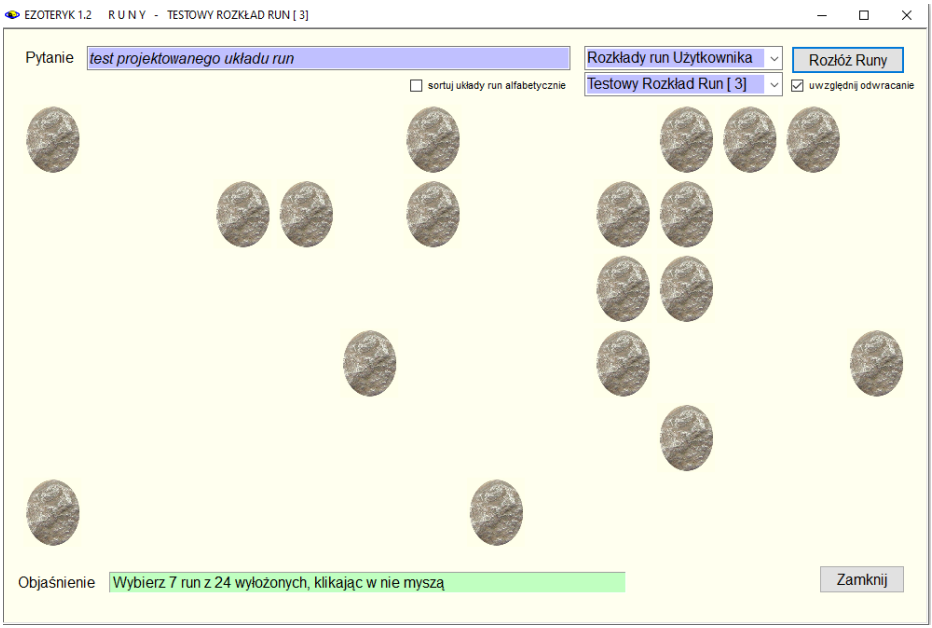

Rys.193. Losowanie run w zaprojektowanym rozkładzie run.

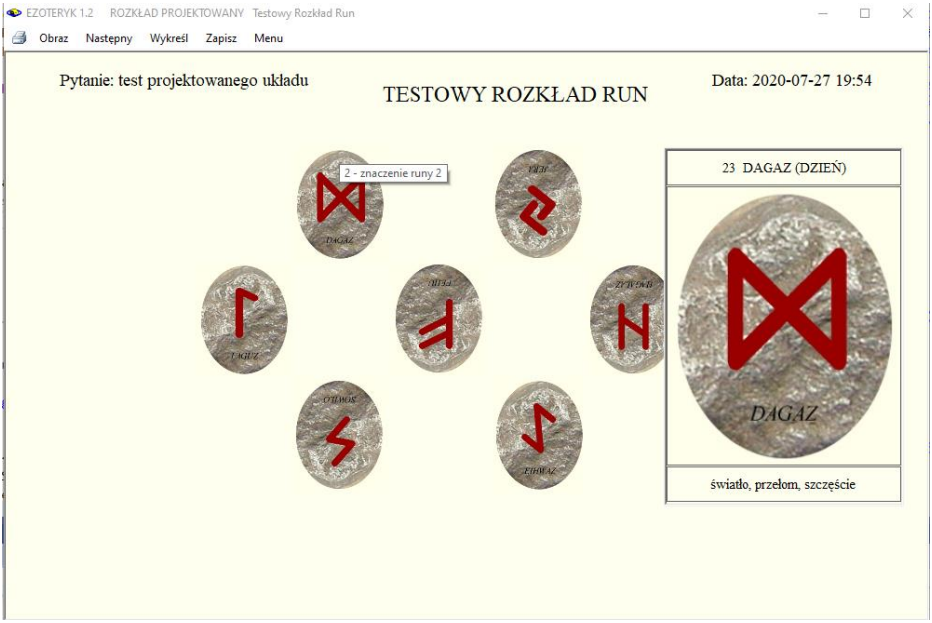

Rys.194. Wylosowane runy w wybranym, zaprojektowanym rozkładzie.

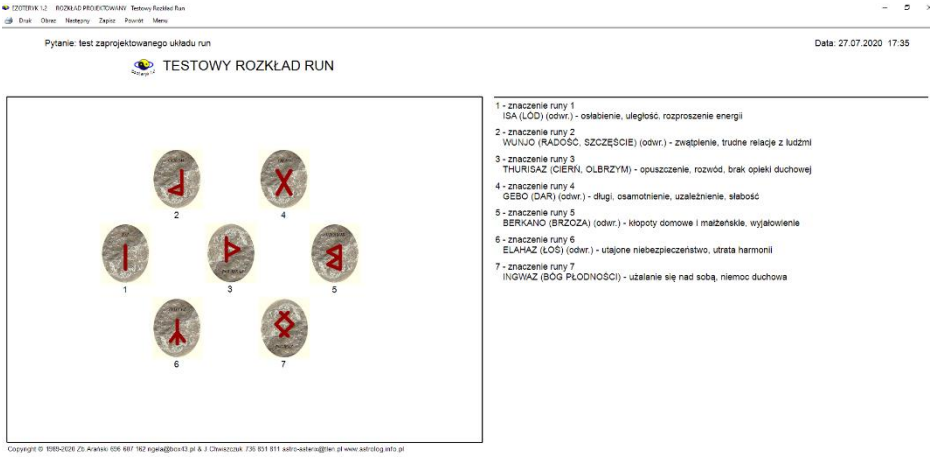

Rys.195. Wykreślony rozkład run przygotowany do wydruku w orientacji poziomej, powiększony do pełnego ekranu,

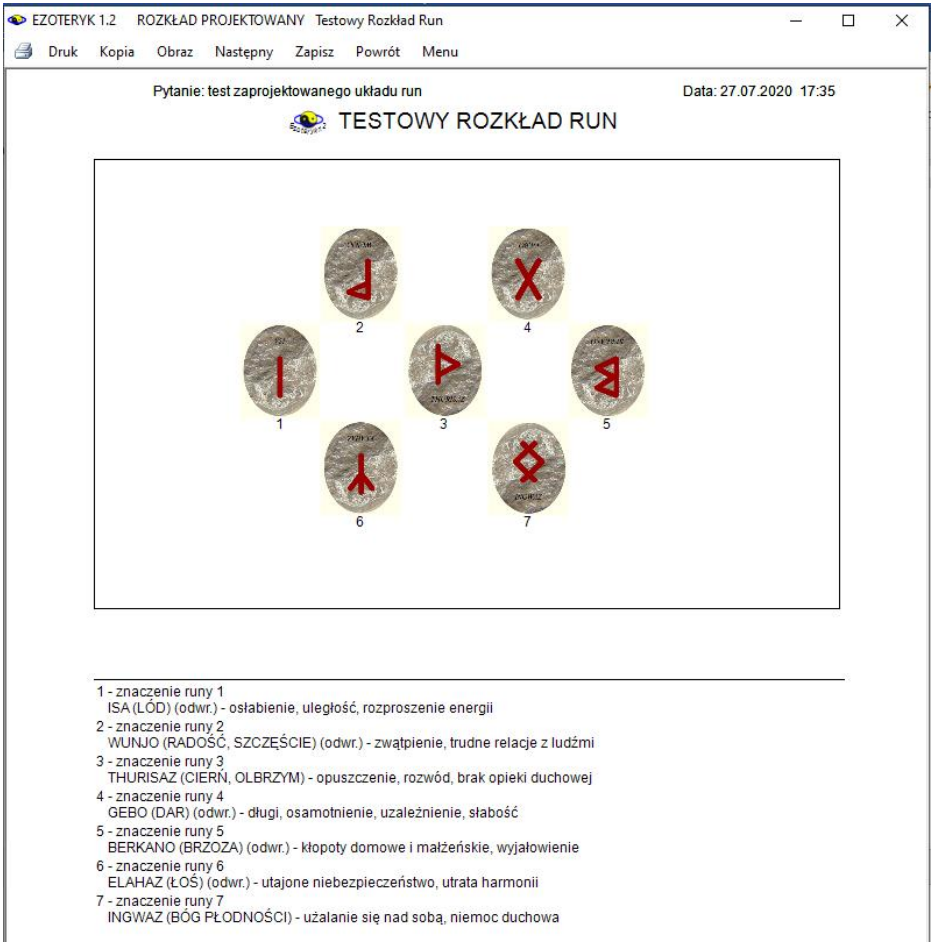

Rys.196. Wykreślony rozkład run przygotowany do wydruku w orientacji pionowej.

Zaprojektowany układ run, po jego wykonaniu, można przed przejściem do jego wykreślenia wraz z objaśnieniami, wydrukować lub zapisać w formacie pdf bez objaśnień, tak jak wygląda po wylosowaniu wszystkich run (Rys.197)

Rys.197. Wykreślony rozkład run wydrukowany bezpośrednio po jego rozłożeniu.

Zaprojektowany rozkład można wykonać rzeczywistymi runami, a następnie otrzymany wynik zapisać, wybierając z formularza run opcję „**Rozkład własny**” (Rys.198). Otrzymany rozkład run tworzy się poprzez wybór określonej runy w pozycji prostej bądź odwróconej w prawym panelu i poprzez klikniecie przenosi do miejsc zaprojektowanego rozkładu, określonych pustymi prostokątami (Rys.199). Po najechaniu myszą na runę zostaje ona powiększona, u góry podana jej nazwa, na dole standardowe znaczenie, a pasek przy runie podaje zapisane znaczenie runy w danym miejscu rozkładu, podane przy tworzeniu projektowanego rozkładu run

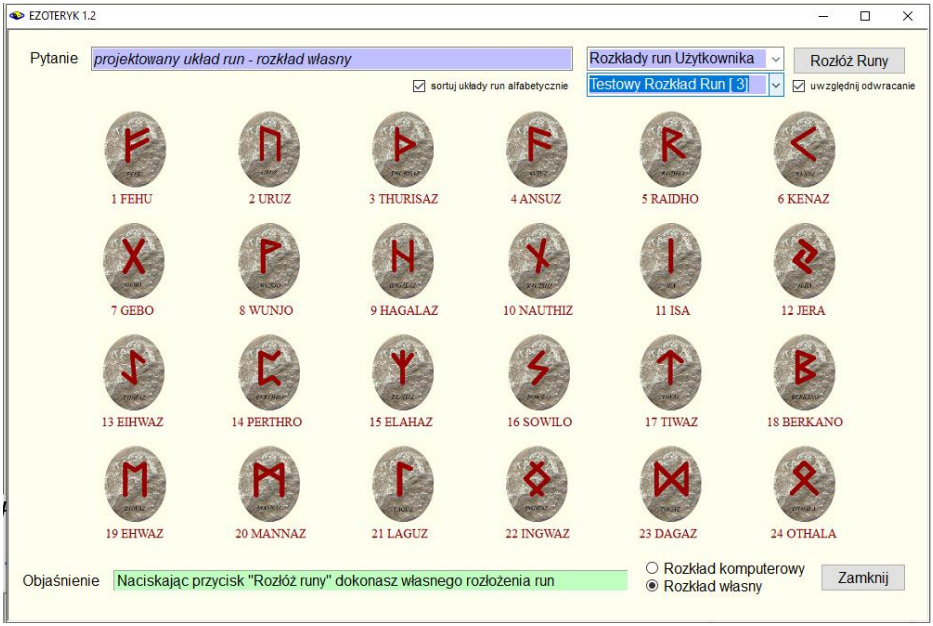

Rys.198. Wybór własnego rozkładu run z podstawowego formularza run.

Rys.199. Tworzenie własnego rozkładu w zaprojektowanym rozkładzie run.

4.2 Archiwum

Archiwum składa się obecnie z sześciu opcji (Rys.200):

- **Numerologia**
- **Yi Jing**
- **Tarot**
- **Karty klasyczne**
- **Runy**
- **Rozkłady projektowane**
- **Konwersja dywinacji**

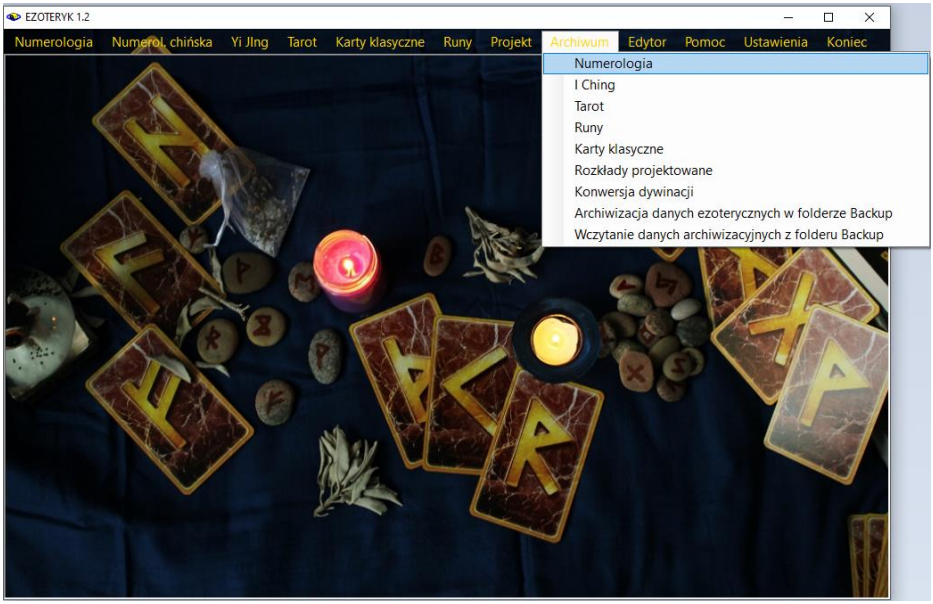

Rys.200. Archiwa programu Ezoteryk 1.2.

Archiwum przechowuje spis danych numerologicznych oraz wykonane i zapisane dywinacje Księgi Przemian, układy Tarota i Run wraz z zadanymi pytaniami i datami ich wykonania oraz odpowiednimi narzędziami edycyjnymi. W przyszłości zamierzone jest dodanie bazy kart tradycyjnych.

Formularze spisów dywinacji składają się z dwóch głównych części – w górnej znajduje się tabela, którą można sortować według dowolnej z kolumn, a pod nią pasek z rozwijalną lista, z której można wybierać posortowane alfabetycznie dane, ustawiające się zgodnie z wpisywanymi do okienka literami i współpracujące z tabelą danych. Współpraca polega na tym, że kliknięcie danych w rozwijalnym okienku powoduje umieszczenie ich na formularzu spisu

i podświetlenie odpowiadającego im rekordu w tabeli, natomiast kliknięcie w określony rekord tabeli powoduje podświetlenie go i ustawienie zgodnie z nim okienka rozwijalnego.

W dolnej części wyświetlone są wybrane poprzez kliknięcie wiersza tabeli jego dane.

Każde archiwum może zostać wydrukowane lub zapisane w formacie pdf, można sporządzic jego obraz, a także wyeksporować go do Excela.

4.2.1 Numerologia

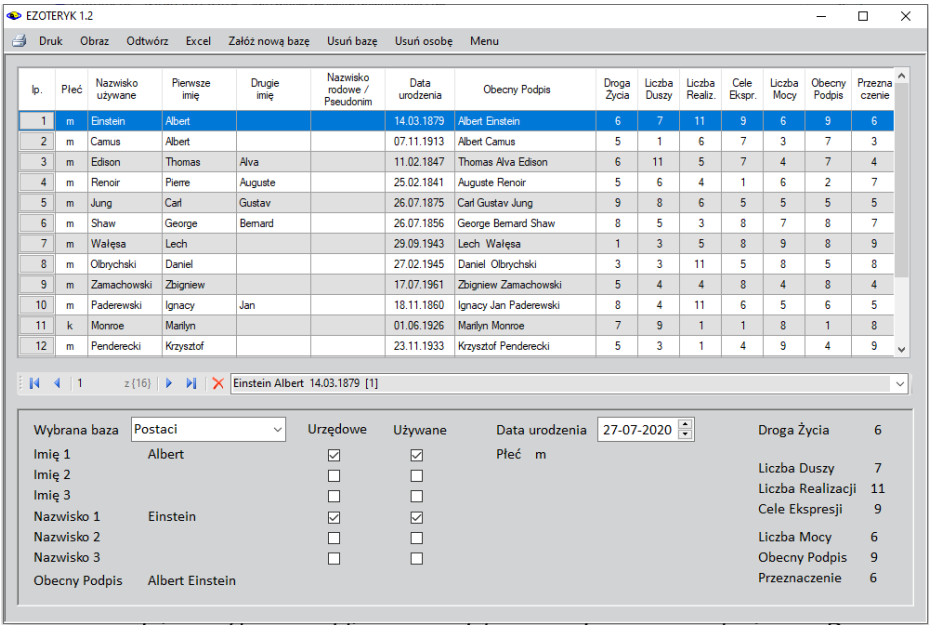

lp.	Płeć	Nazwisko używane	Pierwsze imię	Drugie imię	Nazwisko rodowe / Pseudonim	Data urodzenia	Obecny Podpis	Droga Życia	Liczba Duszy	Liczba Realiz.	Cele Ekspr.	Liczba Mocy	Obecny Podpis	Przeznaczenie
1	m	Einstein	Albert			14.03.1879	Albert Einstein	6	7	11	9	6	9	6
2	m	Camus	Albert			07.11.1913	Albert Camus	5	1	6	7	3	7	3
3	m	Edison	Thomas	Alva		11.02.1847	Thomas Alva Edison	6	11	5	7	4	7	4
4	m	Renoir	Pierre	Auguste		25.02.1841	Auguste Renoir	5	6	4	1	6	2	7
5	m	Jung	Carl	Gustav		26.07.1875	Carl Gustav Jung	9	8	6	5	5	5	5
6	m	Shaw	George	Bernard		26.07.1856	George Bernard Shaw	8	5	3	8	7	8	7
7	m	Wałęsa	Lech			29.09.1943	Lech Wałęsa	1	3	5	8	9	8	9
8	m	Olbrychski	Daniel			27.02.1945	Daniel Olbrychski	3	3	11	5	8	5	8
9	m	Zamachowski	Zbigniew			17.07.1961	Zbigniew Zamachowski	5	4	4	8	4	8	4
10	m	Paderewski	Ignacy	Jan		18.11.1860	Ignacy Jan Paderewski	8	4	11	6	5	6	5
11	k	Monroe	Marilyn			01.06.1926	Marilyn Monroe	7	9	1	1	8	1	8
12	m	Penderecki	Krzysztof			23.11.1933	Krzysztof Penderecki	5	3	1	4	9	4	9

Rys. 201. Archiwum numerologiczne.

Numerologiczna baza osób (Rys.201) zawiera płeć, nazwiska, pseudonimy i imiona urzędowe i używane, daty urodzenia i zmian nazwisk i pseudonimów oraz podpisy osób oraz obliczone podstawowe dane numerologiczne: Drogę Życia, Liczby Dyszy i Realizacji, Cele Ekspresji, Liczby Mocy i Obecnego Podpisu oraz Przeznaczenia.

4.2.2 Yi JIng

Dywinacje Yi Jing (Rys.202) zawierają zadane pytanie i datę wykonania dywinacji, typ dywinacji oraz otrzymane heksagramy przed i po przemianie. Kliknięcie w obraz heksagramu przed, jak i po przemianie wyświetla odnośny opis heksagramu. Dywinacje mogą zostać odtworzone z archiwum.

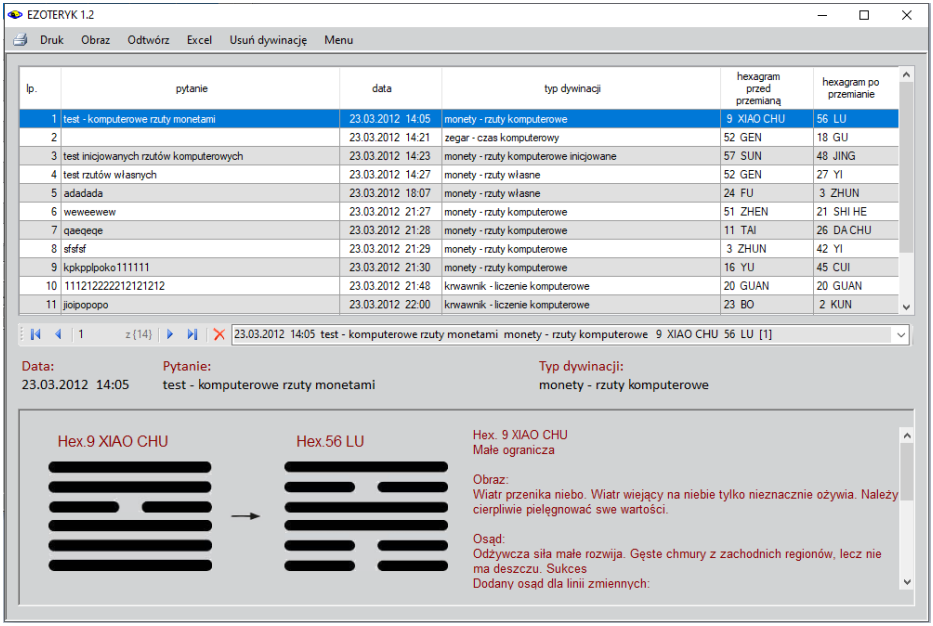

Rys. 202. Archiwum Yi Jing.

4.2.3 Tarot

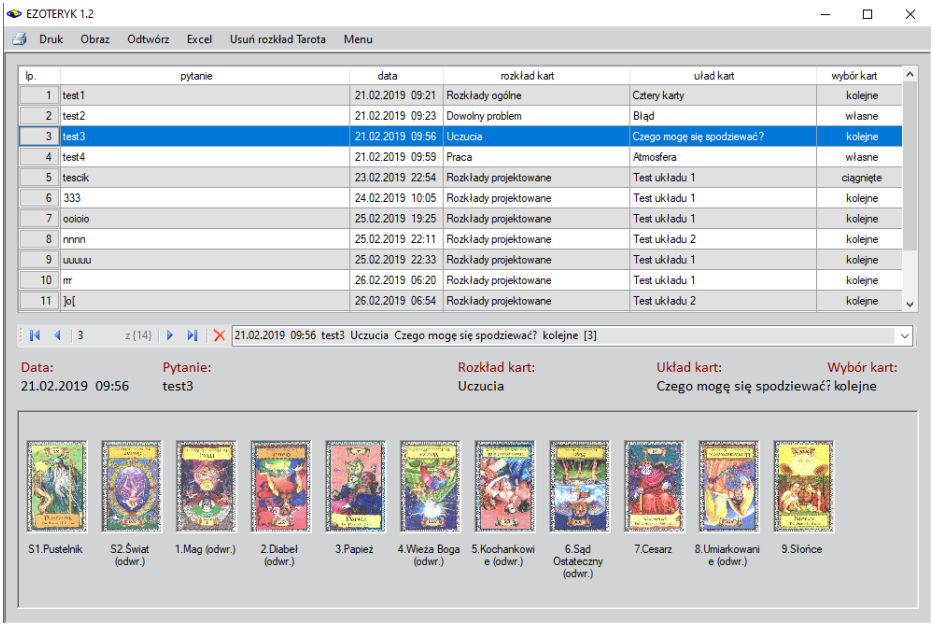

Rys. 203. Archiwum Tarota.

Archiwum Tarota przechowuje zadane pytanie i datę wykonania rozkładu, nazwę typu rozkładu i rozłożonego układu kart oraz sposób wyboru kart (kolejne, losowane, ciągnięte, własne) (Rys.203).

4.2.4 Karty klasyczne

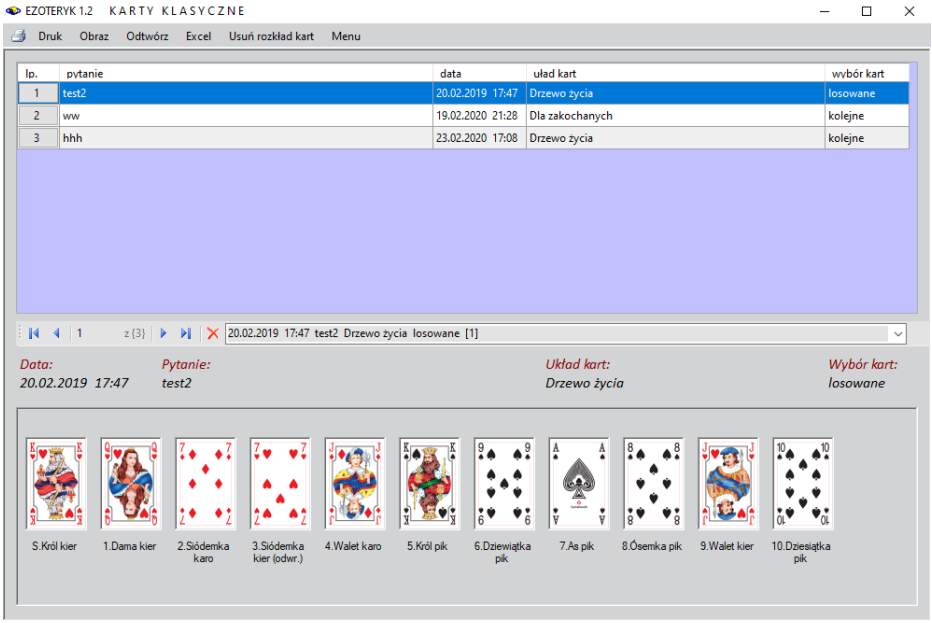

Rys. 204. Archiwum Kart klasycznych

Archiwum Kart kalsycznych przechowuje zadane pytanie i datę wykonania rozkładu, nazwę typu rozkładu i rozłożonego układu kart oraz sposób wyboru kart (kolejne, losowane, ciągnięte, własne) (Rys.204).Archiwum może być sortowane według nagłówków tabeli.

4.2.5 Runy

Archiwum Run również pamięta zadane pytanie i datę rozłożenia układu run oraz jego nazwę oraz sposób wykonania (losowy lub własny) i może być sortowane według tych elementów (Rys.205).

We wszystkich bazach dywinacji zmiana numeru rekordu przyciskami strzałkowymi paska lub wpisanie jego numeru do okienka, powoduje ustawienie na tym rekordzie zarówno alfabetycznego spisu, jak i podświetlenie tego rekordu w tabeli.

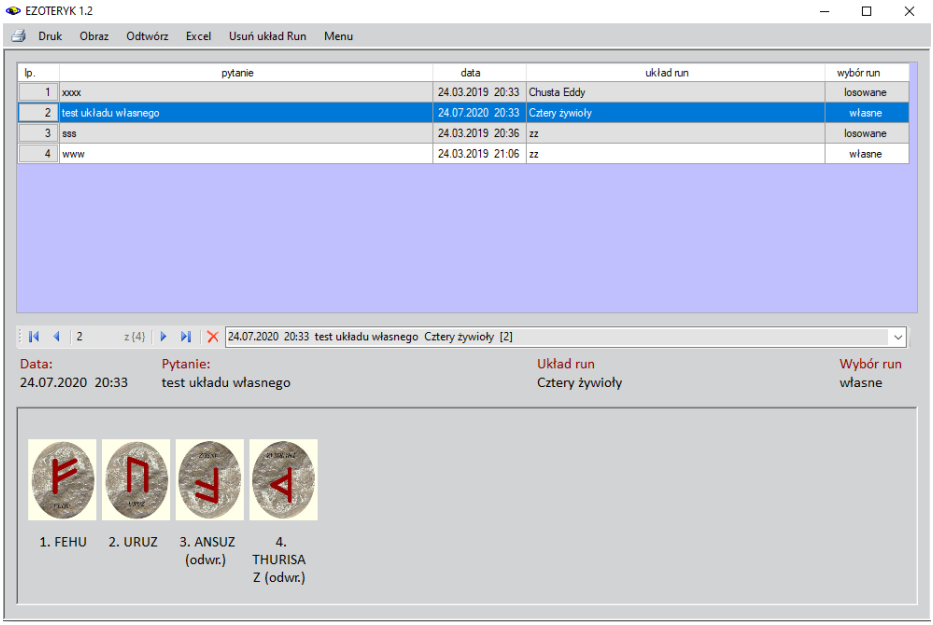

Rys. 205. Archiwum Run.

Numery rekordów bazy odpowiadają fizycznemu zapisowi ich na dysku. Poniżej na rysunkach 201–205 przedstawiono po jednym przykładzie poszczególnych baz danych, gdyż były już one omówione wcześniej.

Dywinacje mogą być usuwane poprzez użycie opcji menu „**Usuń dywinację**”. Opcja „**Odtwórz dywinację**” pozwala na odtworzenie dywinacji tak, jakby była wykonana w danym momencie, jednak z zachowaniem daty jej wykonania i zadanego pytania. Opcja „**Obraz**” pozwala na zapisanie archiwum w formacie bitmapy, opcja „**Druk**” pozwala na wydrukowanie Archiwum lub zapisanie go w formacie pdf, jeżeli jest taka możliwość. **Ikona drukarki** pozwala na użycie drukarki domyślnej, bez potrzeby jej wybierania. Opcja menu „**Excel**” pozwala na eksport archiwum do Excela, a opcja „**Menu**” pozwala na przejście do menu głównego.

4.2.6 Rozkłady projektowane [w wersji Demo nie są dostępne]

Archiwum rozkładów projektowanych zawiera wszystkie zaprojektowane przez Użytkownika rozkłady kart i run podzielone na 7 baz projektowych: po trzy dla kart klasycznych i Tarota z uwzględnieniem wybranych do rozkładów talii oraz jedną dla run (Rys.206).

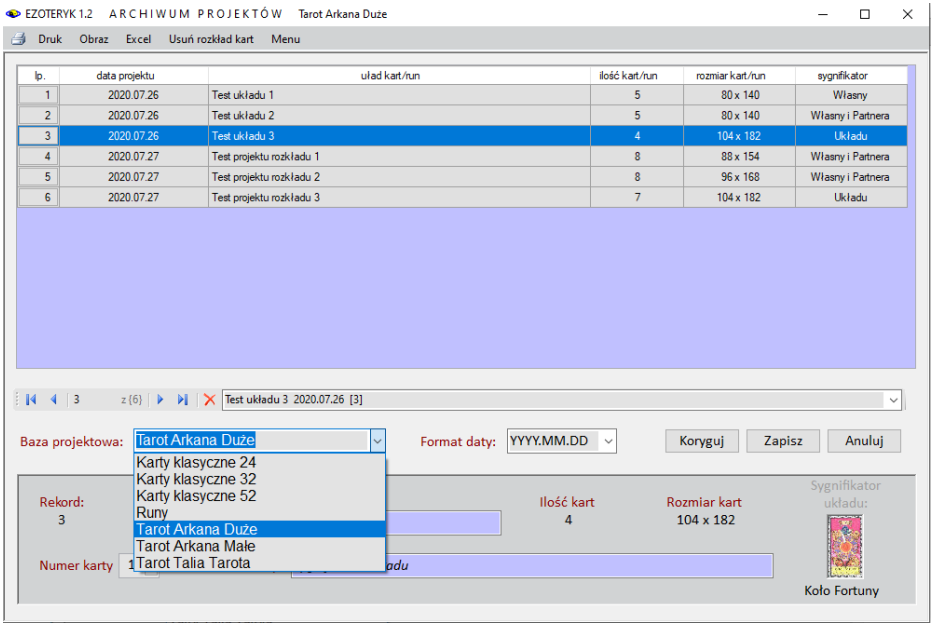

Rys. 206. Archiwum rozkładów projektowanych – dostępne bazy projektowe.

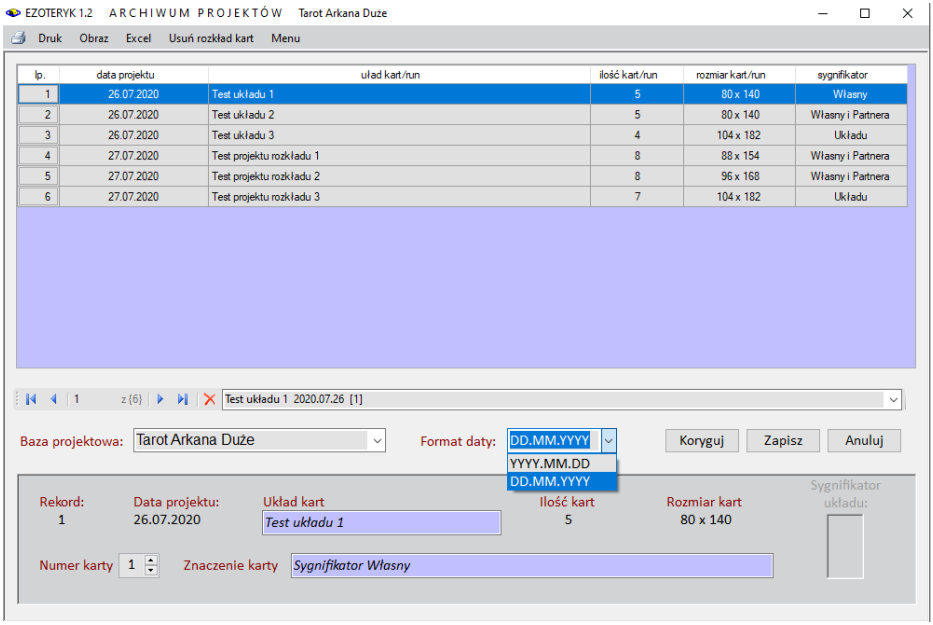

Rys. 207. Archiwum rozkładów projektowanych – zmiana formatu daty.

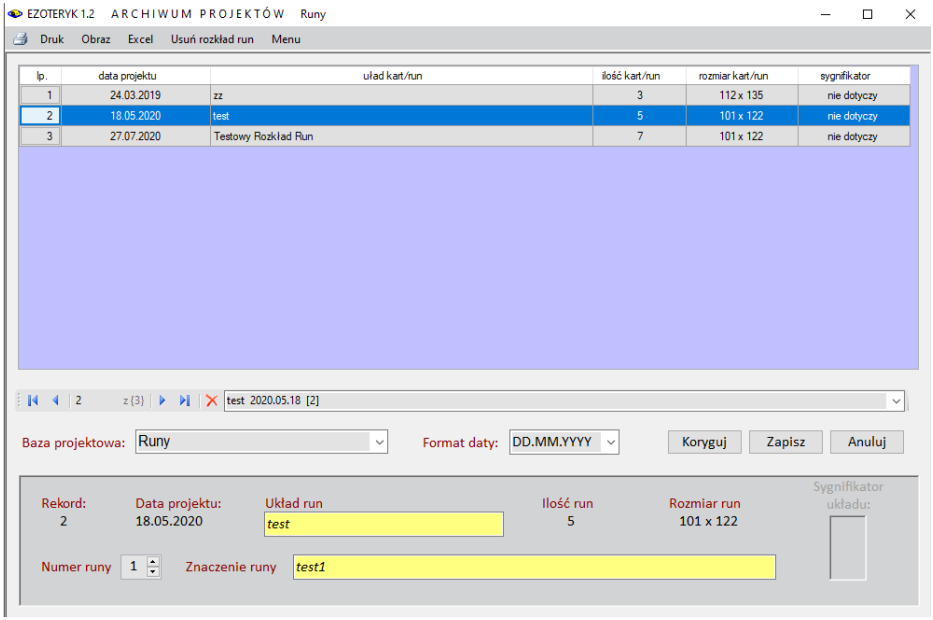

Rys. 208. Archiwum rozkładów projektowanych – korekta nazwy rozkładu lub znaczenia kart lub run w rozkładzie.

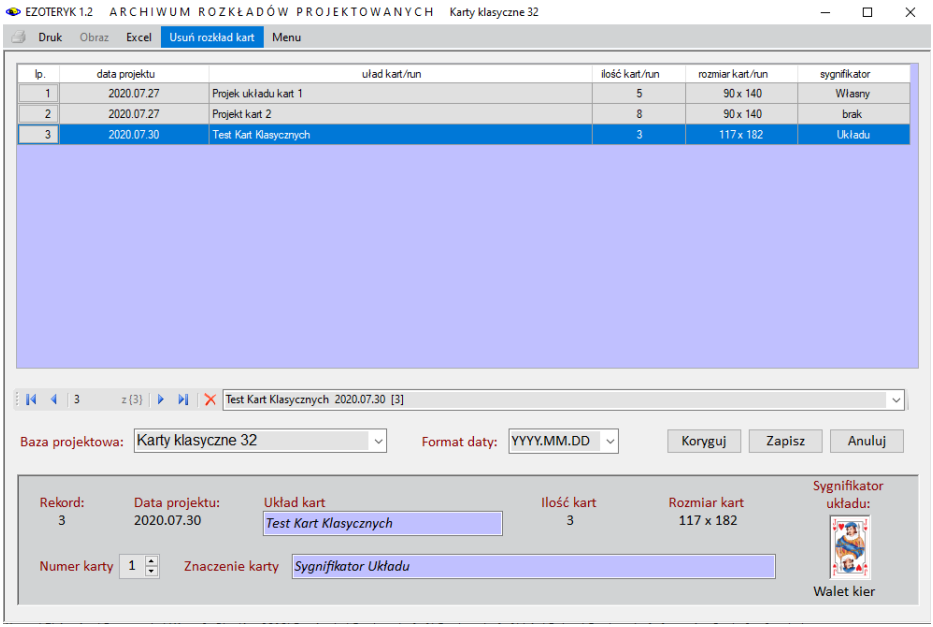

Rys.209. Usuwanie rozkładu projektowanego.

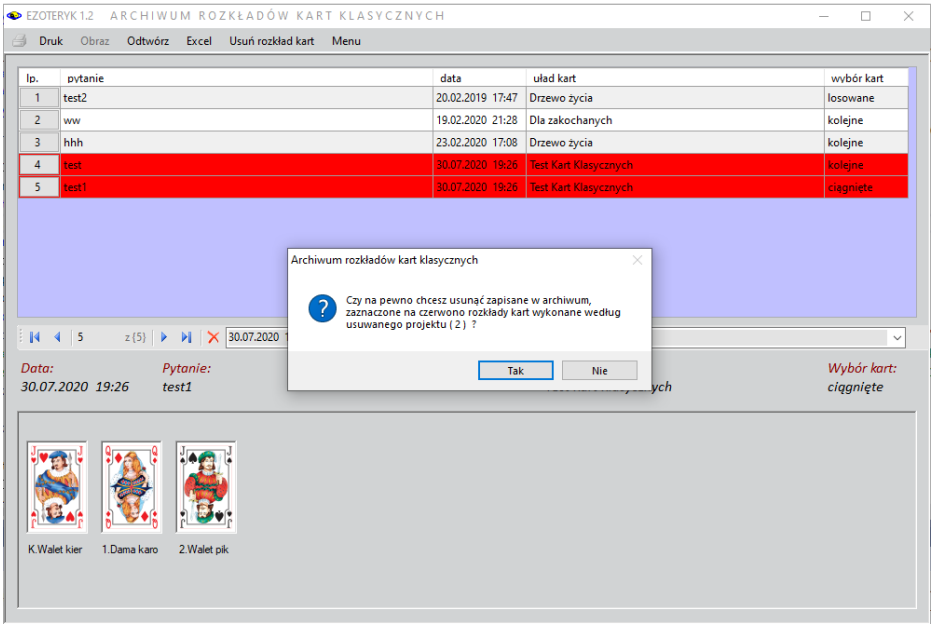

Rys.210. Usuwanie zapisanych rozkładów kart wykonany według usuwanego rozkładu projektowanego.

Istnieje możliwość wyboru dwóch różnych formatów daty – zaczynającej się od dnia lub roku (Rys.207). Format zaczynający się od roku umożliwia sortowanie rozkładów według daty ich utworzenia. Archiwum umożliwia sortowanie rozkładów także według ich nazwy, ilości kart i ich rozmiaru.

Kliknięcie w numer rozkładu w tabeli powoduje wyświetlenie informacji o niej w dolnej części formularza i przeglądanie znaczenie kolejnych kart lub run w rozkładzie. Gdy zajdzie potrzeba skorygowania nazwy rozkładu lub znaczenia poszczególnych kart lub run w układzie, można nacisnąć przycisk „**Koryguj**”. Pola mogące być korygowane zostają podświetlone na kolor żółty (Rys208). Po dokonaniu korekty przycisk „**Zapisz**” umożliwia zapisanie skorygowanych danych, a „**Anuluj**” umożliwia wycofanie się z ich korekty.

Tabela archiwum jest skorelowana z rozwijalnym okienkiem, z którego można również wybierać i przeglądać zaprojektowane rozkłady posortowane alfabetycznie według ich nazwy.

Z górnego menu formularza Archiwum projektów można projekty usuwać, jeżeli na przykład okaże się, że są błędnie zaprojektowane, a korekta niewiele wniesie (Rys.209). Oczywiście według danego projektu mogły być już wykonane i zapisane jakieś rozkłady. Dlatego następuje przegląd odnośnego archiwum kart klasycznych, Tarota lub run z wyszukaniem wyżej wymienionych rozkładów, które powinny zostać również usunięte. Zostają one zaznaczone na

czerwono (Rys.210) i od Użytkownika zależy czy podtrzyma swoją decyzję o usunięciu wybranego rozkładu projektowanego wraz ze wszystkimi wykonanymi według niego rozkładów kart lub run, czy wycofa się z tego. Tu Użytkownik ma jeszcze taką możliwość.

4.2.7 Konwersja dywinacji
[w wersji DEMO nie jest dostępna]

Program umożliwia konwersje spisów dywinacyjnych ze starszych wersji Astrologa oraz bazy run z wersji Ezoteryka 1.0. Baza run w obecnej wersji została poszerzona o zapis mówiący o tym, czy układ run został wykonany w sposób losowy, czy do archiwum został zapisany rozkład własny oraz czy rozkład jest rozkładem programu Ezoteryk czy rozkładem zaprojektowanym przez Użytkownika.

.

4.2.8 Archiwizacja danych ezoterycznych w folderze Backup

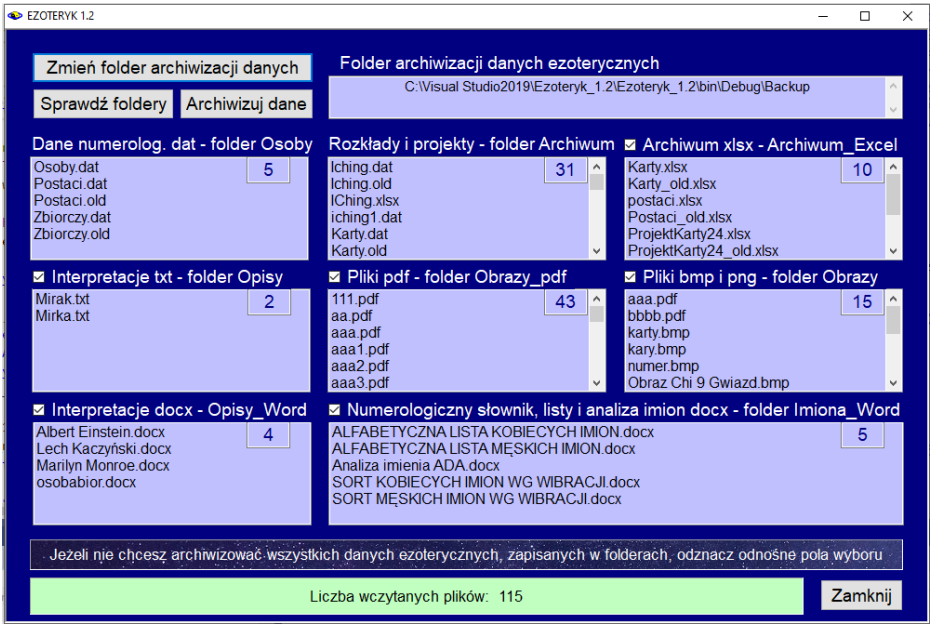

Rys.210. Formularz Backup wyświetlające wszystkie pliki opisów, obrazów oraz dane ezoteryczne zapisane w programie Ezoteryk 1.2

Wszystkie dane ezoteryczne zapisane w programie mogą być zarchiwizowane przez Użytkownika. Opisy interpretacyjne i obrazy w formacie bmp i png oraz

zapisane pliki w formacie pdf, spisy danych w formacie dat i ich kopie zapasowe w formacie old, pliki tekstowe w formacie txt oraz pliki Worda w formacie docx i Excela w formacie xlsx mogą być zapisywane prze Użytkownika w dowolnych folderach, ale zaleca się aby:
Dane numerologiczne osób były zapisywane w folderze Osoby
Opisy interpretacyjne - w folderze Opisy
Rozkłady kart i run oraz ich projekty – w folderze Archiwum
Pliki bitmapowe bmp i png - w folderze Obrazy
Pliki w formacie pdf – w folderze Obrazy_pdf
Rozkłady kart i run oraz ich projekty w Ecelu – w folderze Archiwum_Excel
Opisy interpretacyjne Wordzie – w folderze Opisy_Word
Numerologiczny słownik imion ich listy i analiza w Wordzie – w folderze Imiona_Word
Rysunek 211 przedstawia wczytany formularz archiwizacyjny z odczytanymi danymi ezoterycznymi i ich podziałem na obecne umiejscowienie. Podana jest sumaryczna liczba plików oraz ich liczba w każdym z folderów Ezoteryka.

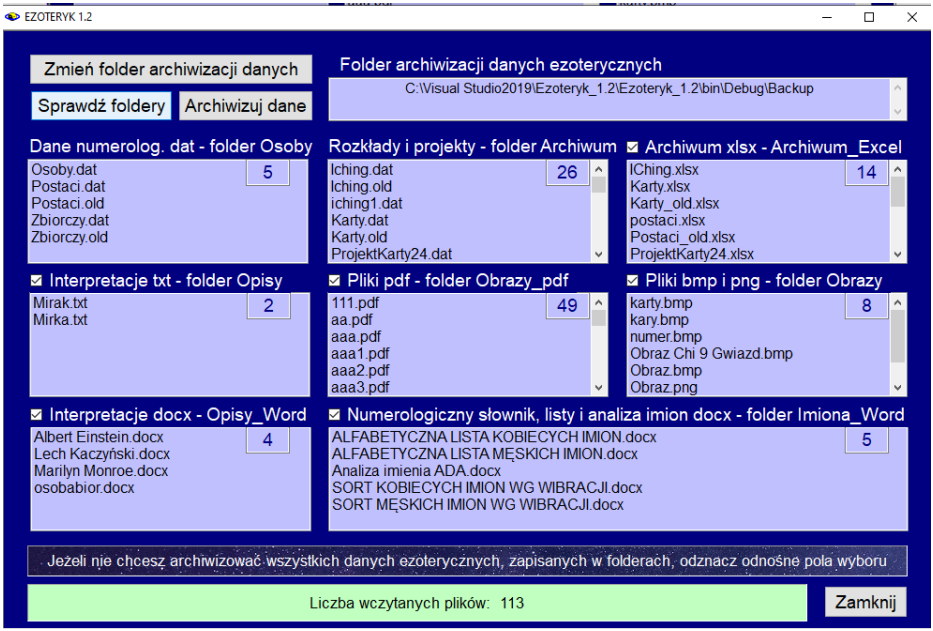

Rys.211. Odczytanie wszystkich danych ezoterycznych programu i ich umiejscowienia w folderach Ezoteryka.

Naciśnięcie przycisku „**Sprawdź foldery**” sprawdza aktualne umiejscowienie plików i porządkuje ich miejsce w folderach, zgodnie z ich rozszerzeniami. Błędne pliki oraz pliki z innymi rozszerzeniami zostają usunięte (Rys.212)

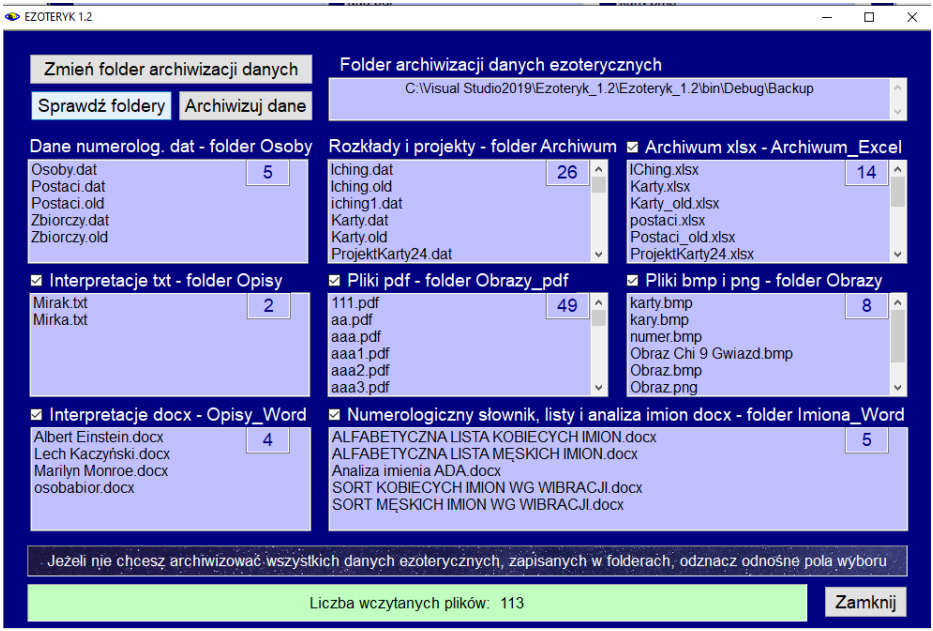

Rys.212. Porządkowanie danych ezoterycznych programu i umiejscowienie ich we właściwych folderach Ezoteryka

Naciśnięcie przycisku „**Archiwizuj dane**” kopiuje wszystkie foldery do nadrzędnego folderu **Backup**. Dodatkowo tworzona jest jego kopia w folderze Kopia. Należy dbać o to by jak najczęściej porządkować dane ezoteryczne i je archiwizować.

4.2.9 Wczytanie danych ezoterycznych z folderu Backup

Dane ezoteryczne mogą być w każdym momencie wczytane z podfolderów folderu Backup do właściwych folderów Ezoteryka. Folder kopia pozostawia nienaruszone pliki folderu Backup, do czasu ponownej archiwizacji danych ezoterycznych.

4.3. Edytor

Program posiada możliwość generowania indywidualnych opisów interpretacyjnych numerologicznych i interpretacji Yi Jing.
Edytor wywoływany jest automatycznie, jeśli uaktywnione zostają opisy interpretacyjne numerologiczne lub Księgi Przemian, ale można go również wywołać z menu głównego. Opisy interpretacyjne można edytować, jest to bardzo łatwe przy wykorzystaniu możliwości zapisu pliku opisu interpretacyjnego do Worda i oczywiście drukować. Bogate opisy interpretacyjne stwarzają duże możliwości edukacyjne.

Menu edytora wraz ze znaczeniem poleceń to:

- **Plik**
  - **Nowy -** otwarcie nowego opisu
  - **Otwórz -** otwarcie opisu istniejącego z podkatalogu OPISY
  - **Zapisz -** zapisanie otwartego opisu w podkatalogu OPISY
  - **Zapisz jako** - zapisanie opisu pod nową nazwą
  - **Zapisz do Worda** - zapisanie opisu bezpośrednio do Worda
  - **Drukuj**
    - **Wybór drukarki**
    - **Drukarka domyslna**
    - **Ustawienia wydruku**
    - **Ustawienia standardowe**
    - **Podgląd wydruku**
  - **Zamknij**

Edycja - funkcje jak w innych edytorach tekstu

- **Cofnij**
- **Ponów**
- **Wytnij**
- **Kopiuj**
- **Wklej**
- **Usuń**
- **Zaznacz wszystko**
- **Znajdź**
- **Zamień**
- **Zakończ edycję**

- **Widok**
  - **Czcionka**
  - **Kolor tła**
  - **Kolor tekstu**
  - **Powrót do domyślnych**

Po sporządzeniu indywidualnej karty numerologicznej i wyborze z menu „**Interpretacje**” otwiera się formularz Edytor z wczytanym odnośnym opisem interpretacyjnym. Wybranie z menu Edytora opcji „**Zapisz jako**” umożliwia zapisanie opisu osoby do folderu Opisy jako plik tekstowy z rozszerzeniem txt (Rys.213).

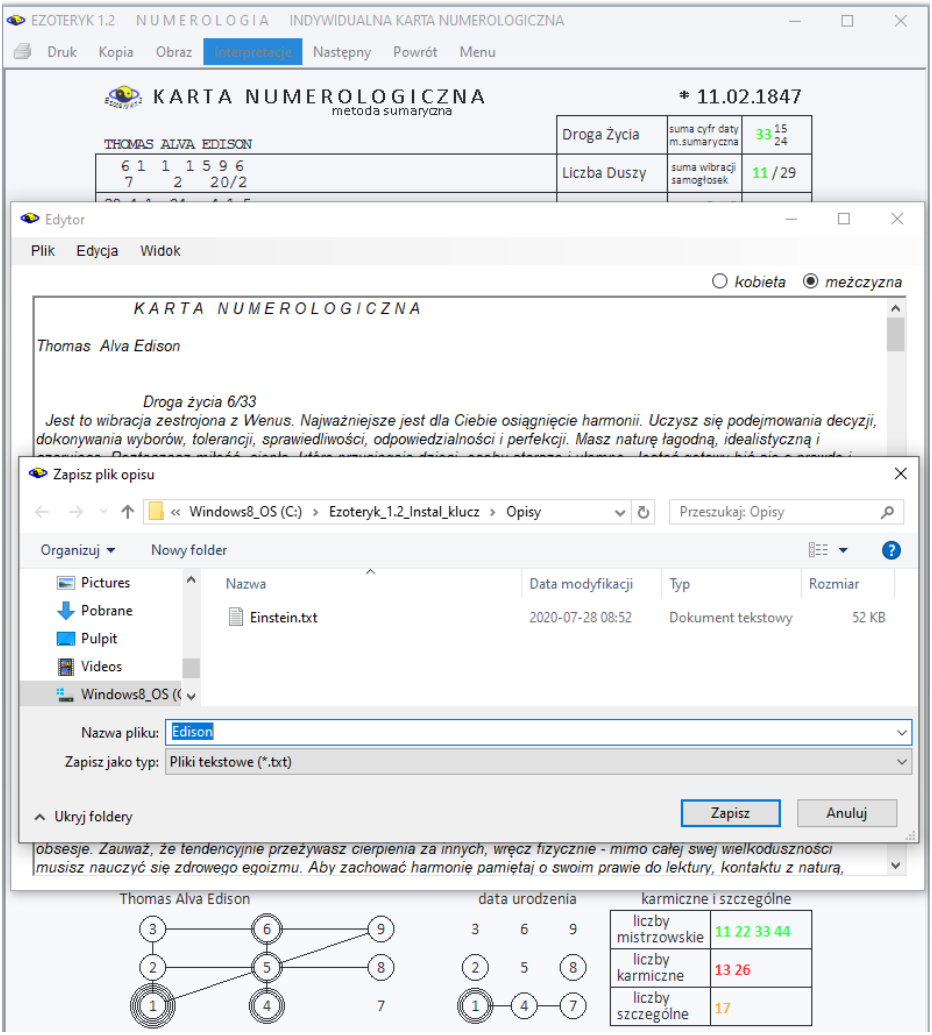

Rys. 213. Zapis numerologicznego pliku opisu interpretacyjnego Thomasa Edisona.

Zapisany plik tekstowy można odczytać wybierając z menu Edytora „**Otwórz**”.
Plik zostanie wczytany z folderu Opisy do okienka Edytora (Rys.214).

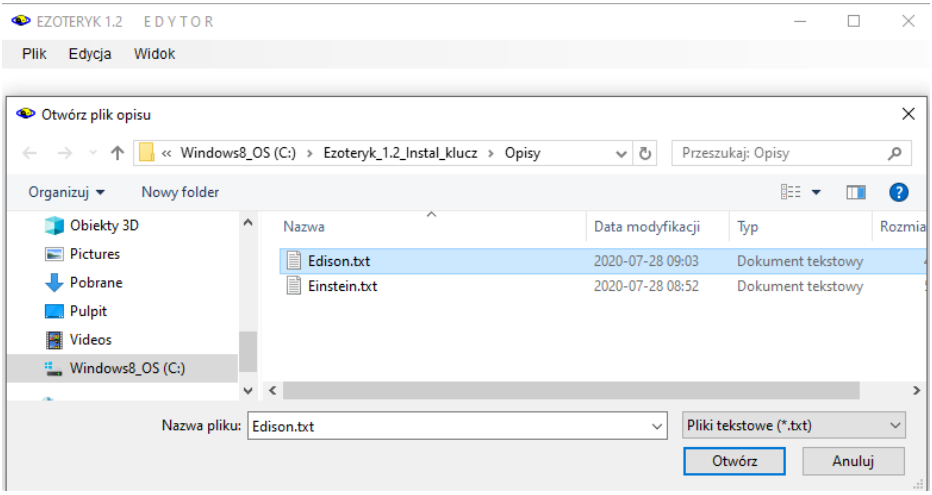

Rys. 214. Odczyt numerologicznego pliku opisu interpretacyjnego Thomasa Edisona.

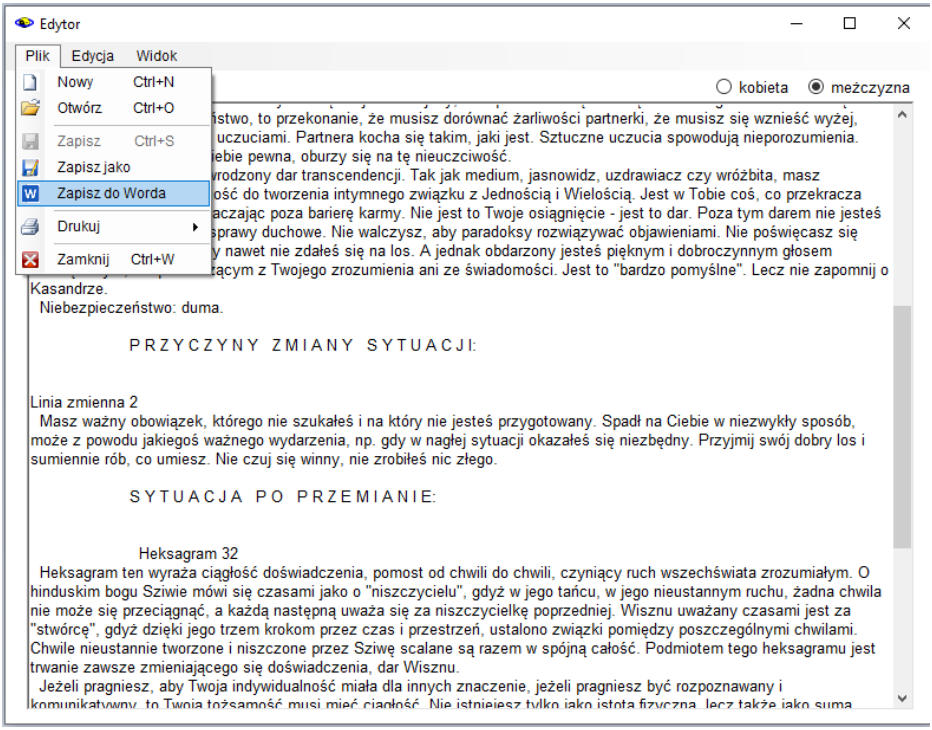

Rys. 215. Opisy interpretacyjne Księgi Przemian.

Rys.215 przedstawia Edytor z tekstowymi opisami interpretacyjnymi I Ching, Wczytane w edytorze pliki tekstowe można zapisać w Wordzie, wybierając z menu Edytora „**Zapisz do Worda**”. (Rys.216).

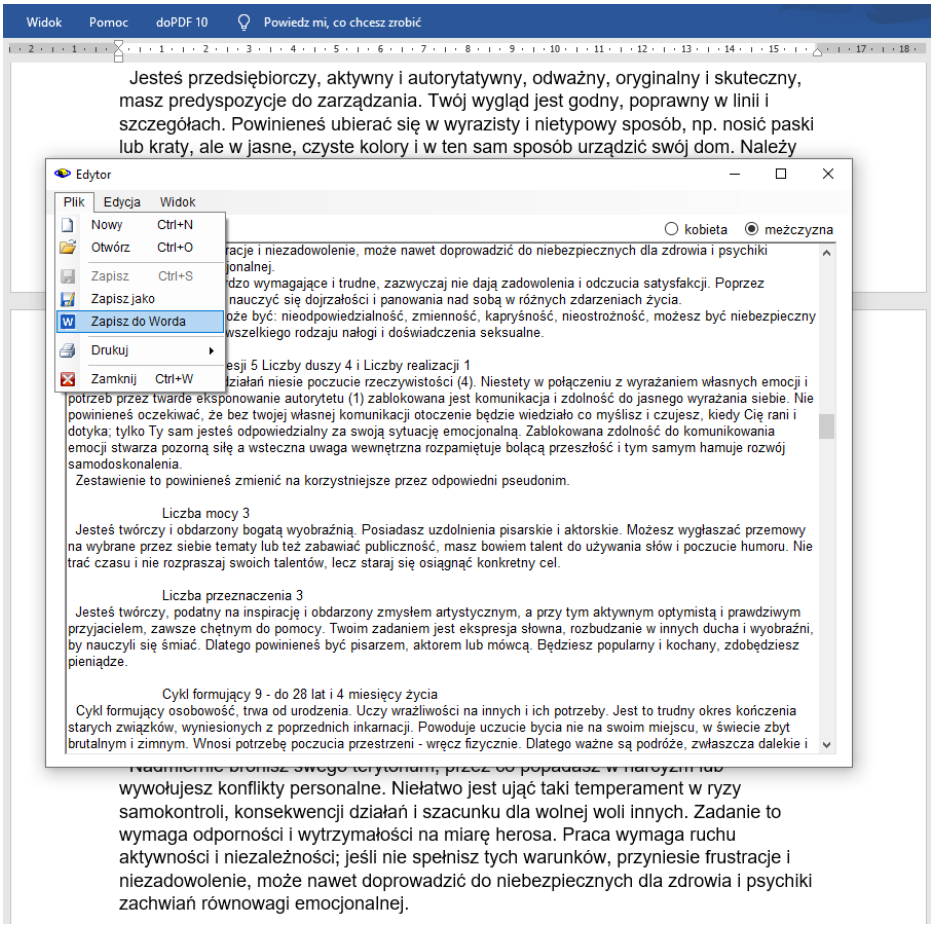

Rys.216. Zapisanie numerologicznego opisu interpretacyjnego do Worda.

Oczywiście do Worda można zapisać bezpośrednio opis interpretacyjny wykreślonej karty numerologicznej lub opisy interpretacyjne heksagramów Księgi Przemian. W Wordzie można bardzo łatwo je modyfikować według własnego uznania.

W wersji DEMO można tworzyć jedynie przykładowe numerologiczne opisy interpretacyjne dla dwóch osób ze spisu Interpretacje.

4.4. Pomoc

Ta opcja menu pomaga Użytkownikowi zapoznać się z działaniem programu, podaje podstawowe informacje o nim, a także zawiera elementy edukacyjne, pozwalające zrozumieć podstawowe opcje programowe.

4.4.1. Opis programu

Opis programu można uruchomić z menu głównego lub z poziomu dywinacji, klikając **prawym przyciskiem myszy** w formularz dywinacji. Szukając konkretnego opisu należy wyświetlić spis treści i wybrać interesujący rozdział.

Opis programu zawarty został w pliku **EZOTERYK.PDF**, znajdujący się w katalogu głównym Ezoteryka i na płycie instalacyjnej.

4.4.2. Informacja o programie

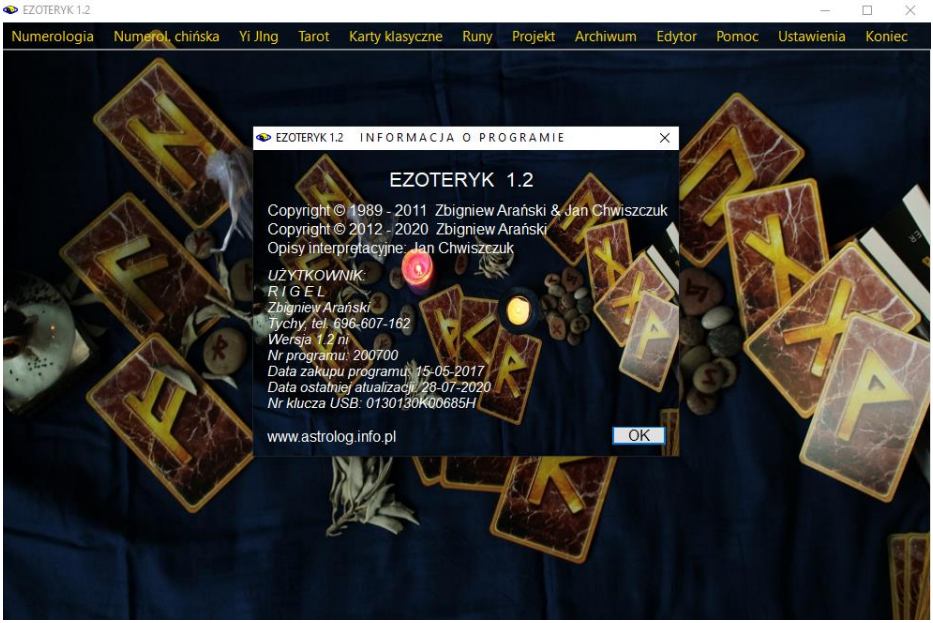

Rys.217. Formularz informacyjny o programie

Opcja ta pozwala na wyświetlenie podstawowych informacji o zainstalowanej wersji programu, jego numerze seryjnym, dacie zakupu programu i jego aktualizacji, a także numerze zabezpieczającego klucza USB.

Wyświetlona jest również stopka Użytkownika, która standardowo umieszczana jest pod wykonanymi wydrukami (Rys.217).

4.4.3. Odczyt rozdzielczości

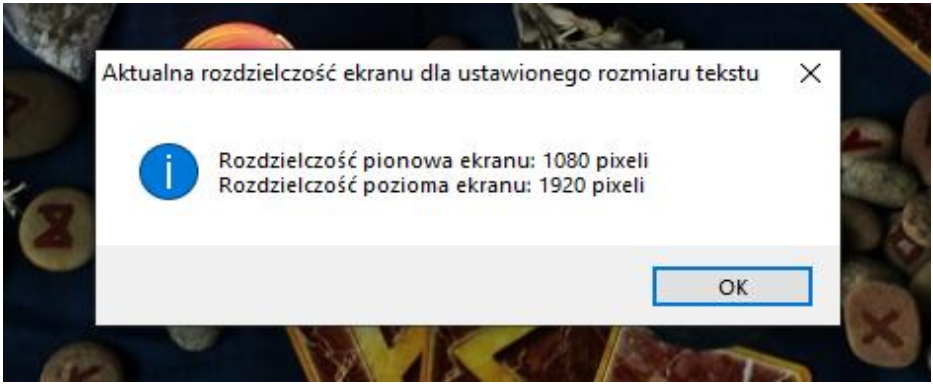

Rys.218. Odczyt rozdzielczości ekranu.

Opcja ta pozwala na sprawdzenie, czy odczyt rozdzielczości ekranu pokrywa się z ustawieniami ekranowymi komputera (Rys.218). Gdyby tak nie było mogą pojawić się paski przewijania. Ustawienie rozmiaru tekstu powyżej 100% w ustawieniach ekranu (Skala i układ) może powodować nieprawidłowe odczytywanie rozdzielczości ekranu, a tym samym nieprawidłowe wykreślanie formularzy programu Ezoteryk 1.2.

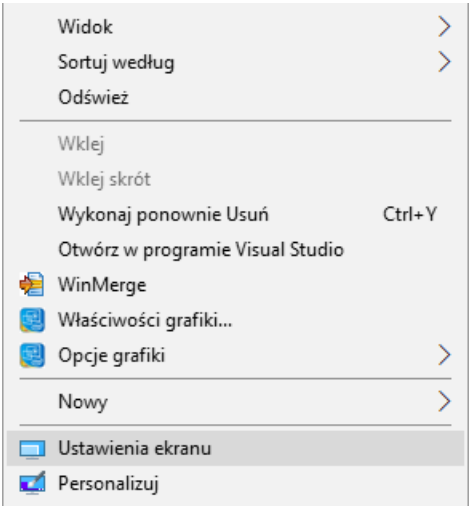

Rys.219. Sprawdzanie ustawienia ekranu.

Ustawienie to można sprawdzić naciskając prawy przycisk myszy na ekranie, a następnie wybierając **Ustawienie ekranu** (Rys.219).

Następnie wartość **rozmiaru tekstu, aplikacji i innych elementów** należy zmienić na 100% (Rys.220). Na omawianym rysunku rozdzielczość pionowa wynosi 1080 pikseli i umożliwia wybór orientacji pionowej w programie.

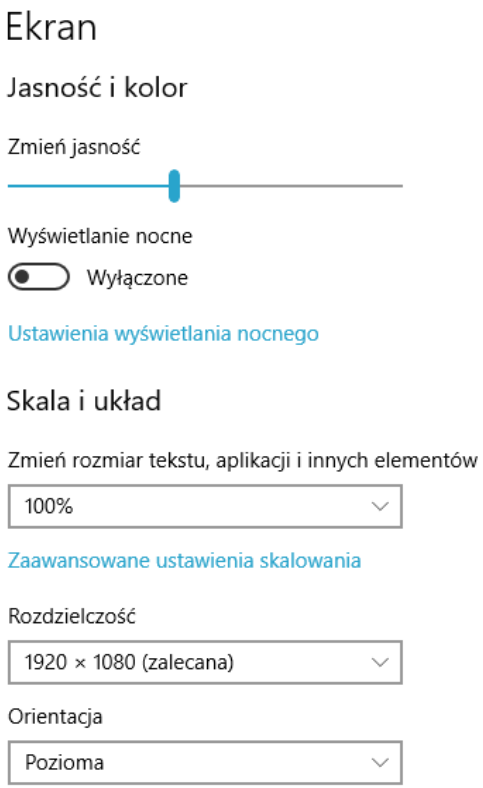

Rys.220. Ustawianie rozmiaru tekstu, aplikacji i innych elementów.

5. Opcje konfiguracyjne

Formularz ustawień programu przedstawia Rys.221. Ustawienia składają się z sześciu głównych opcji: ustawienia numerologiczne, Yi Jing, Run, Tarota, Kart Klasycznych oraz ustawień formularzy i druku.
Ustawienia dokonane w ramach danej sesji są zapamiętywane w pliku ustaw.txt i są wczytywane przy następnym uruchamianiu programu.
W Obecnej wersji programu ustawienia zostały zebrany na jednym formularzu, co jest dużo wygodniejsze w ich sprawdzaniu i zmienianiu.
Ustawienia podzielone są na dwie podopcje: Ustawienia standardowe i Użytkownika. Formularz ustawień dla obu podopcji jest taki sam, ale w ustawieniach standardowych nie można dokonywać żadnych zmian, można jedynie się z nimi zapoznać.

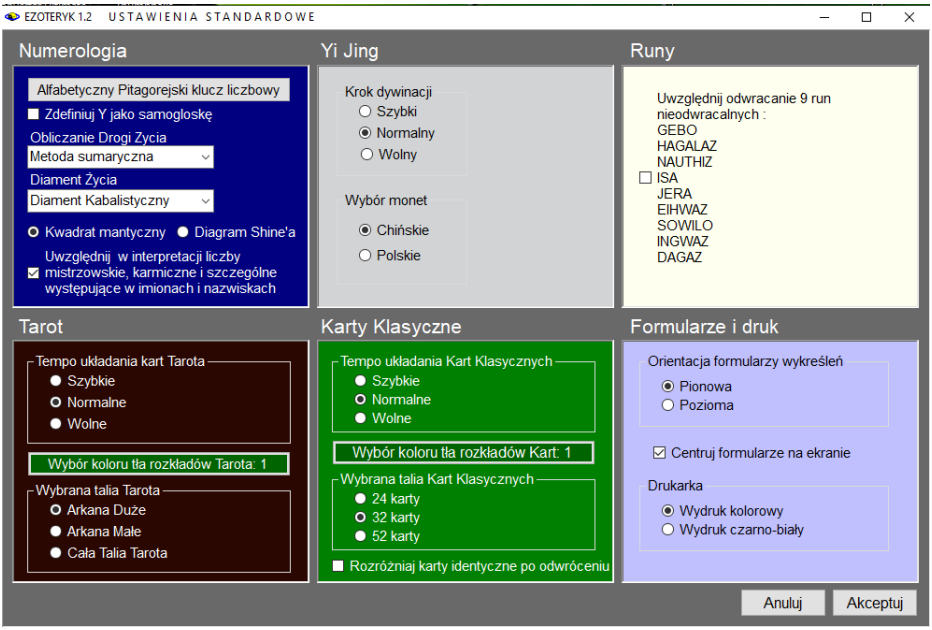

Rys.221. Formularz standardowych ustawień programu.

5.1. Ustawienia standardowe

Podopcja ta umożliwia wgranie autorskich ustawień parametrów programu w wypadku, gdyby plik ustaw.txt z własnymi ustawieniami uległ uszkodzeniu. Ustawienia te są następujące:

Numerologia:
Y jako spółgłoska
obliczanie Drogi Życia - metoda sumaryczna
Diament Życia - Kabalistyczny
Kwadrat mantyczny
Uwzględnianie w interpretacji liczb mistrzowskich, karmicznych i szczególnych, występujących w imionach i nazwiskach

Yi Jing:
Krok dywinacji - normalny
Monety chińskie

Runy:
Nie uwzględniaj odwracania 9 run nieodwracalnych

Tarot:
Tempo rozkładania kart - normalne
Wybór kolor tła rozkładów Tarota – 1 (DarkGreen)
Wybrana talia Tarota - Arkana Duże

Karty klasyczne:
Tempo rozkładania kart - normalne
Wybór koloru tła rozkładów Kart – 1(DarkGreen)
Wybrana talia 32 kart klasycznych
Nie rozróżniaj kart identycznych po odwróceniu

Formularze i druk:
Orientacja formularzy wykreśleń - pionowa
Centrowanie formularzy na ekranie
Wydruk kolorowy

5.2. Ustawieni Użytkownika

Ustawienia te mogą być zmieniane i po naciśnięciu przycisku „**Akceptuj**”, zapamiętane w pliku ustawień ustaw.txt.

5.2.1. Ustawienia numerologiczne

Po kliknięciu w przycisk „**Alfabetyczny Pitagorejski klucz liczbowy**” można zapoznać się z alfabetycznym kluczem liczbowym, zastosowanym w programie (Rys.222).

.

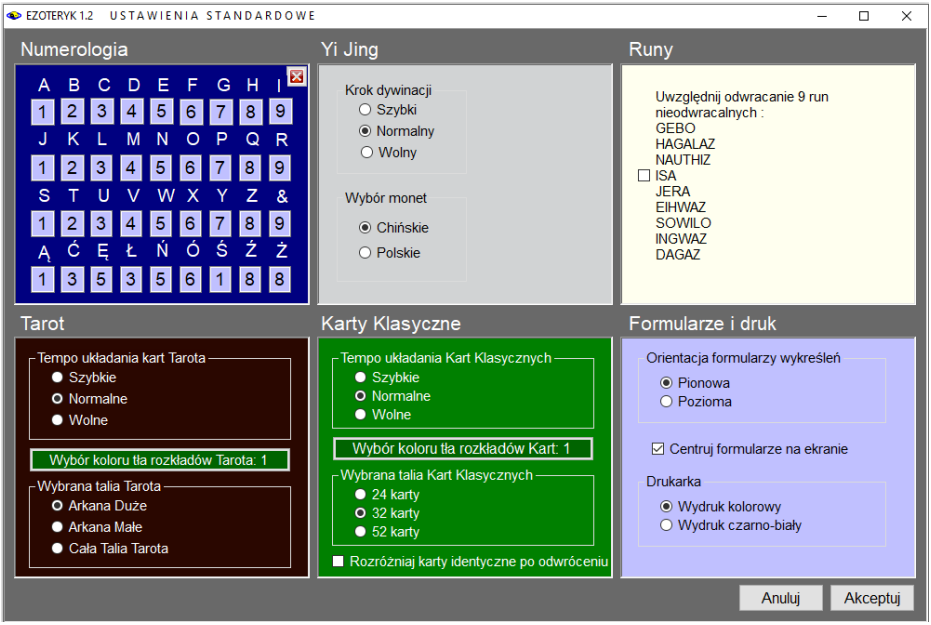

Rys.222. Alfabetyczny klucz liczbowy.

Głoska Y może być uznana jako samogłoska lub jako spółgłoska.
Istnieją cztery metody obliczania liczby Drogi Życia:
- metoda wertykalna
- metoda horyzontalna
- redukcja liczb złożonych
- metoda sumaryczna - będąca sumą powyższych metod

Jedną z nich można wybrać, klikając w nią w rozwijalnym okienku (Rys223).
Diament Życia może być wybrany w rozwijalnym okienku (Rys.224) jako:
- Diament Kabalistyczny w formacie MM-DD-RRRR
- Diament Rozszerzony – uwzględniający format daty MM-DD-RRRR oraz DD-MM-RRRR
- Diament z podliczbami w formie piramidy schodkowej, zawierającej wszystkie występujące w niej podliczby.

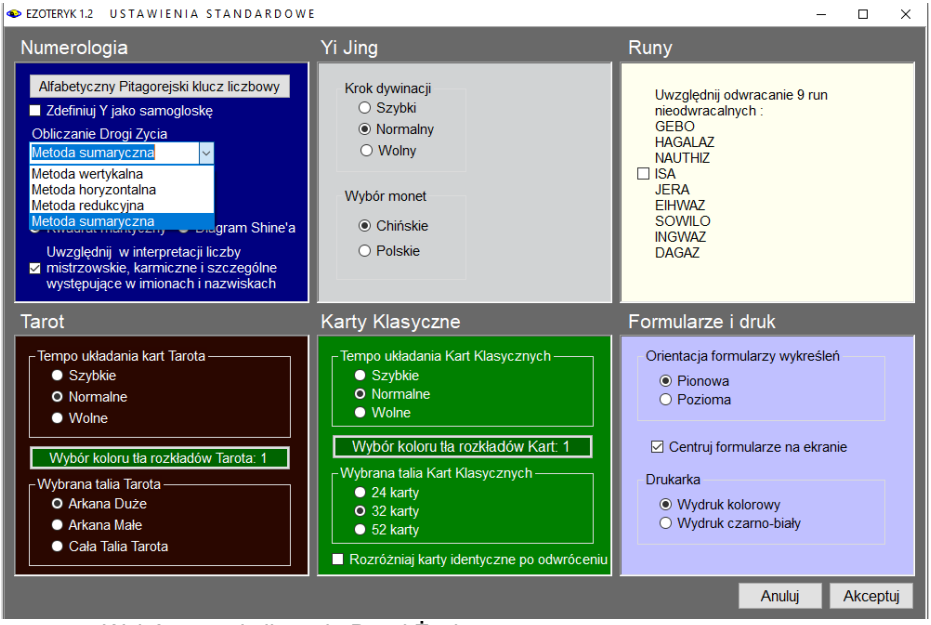

Rys.223. Wybór metody liczenia Drogi Życia.

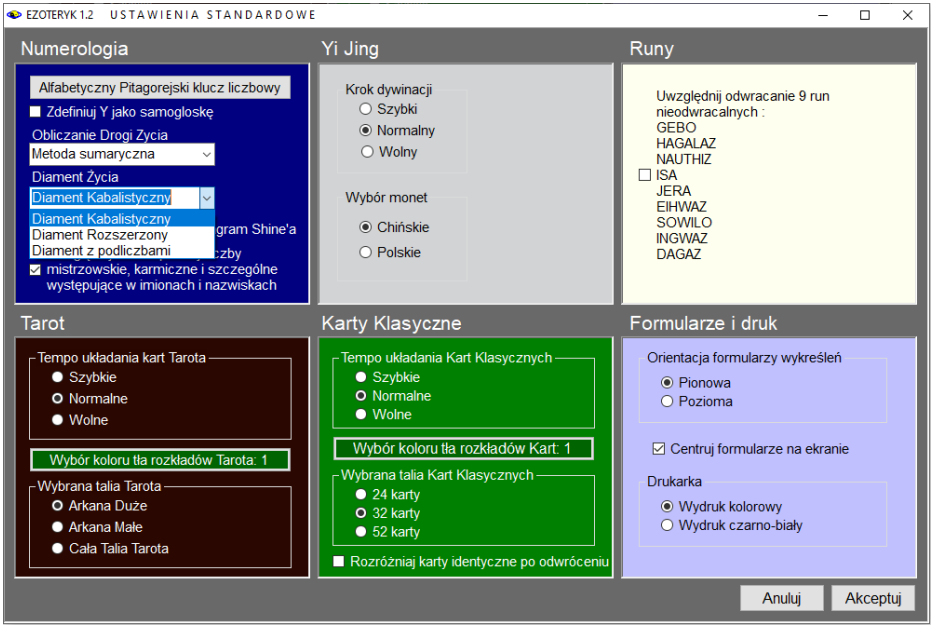

Rys.224. Wybór Diamentu.

Użytkownik ma możliwość uwzględniania w interpretacji liczb mistrzowskich, karmicznych i szczególnych, występujących w imionach i nazwiskach lub nie.

5.2.2. Ustawienia Yi Jingu

Można wybrać szybkość kroku dywinacji. Może on być
szybki, normalny lub wolny.
Można dokonywać rzutów monetami chińskimi lub polskimi.

5.2.3. Ustawienia Run

Istnieje 9 run tak zwanych nieodwracalnych. Są to runy GEBO, HAGALAZ, NAUTHIZ, ISA, JERA, EIHWAZ, SOWILO, INGWAZ i DAGAZ. W programie można ustalić czy mają takie pozostać, czy można je odwracać. Na formularzu run można odznaczyć pole wyboru „**uwzględnij odwracanie 9 run nieodwracalnych**” i wtedy żadna z run nie będzie odwracana, lub zaznaczyć i wtedy 9 run tzw. nieodwracalnych będzie mogło przyjmować również przeciwstawne położenia.

5.2.4. Ustawienia Tarota

Tempo rozkładania kart można wybrać szybkie, normalne lub wolne.
Tempo szybkie - to rozkładanie karty w czasie ¼ sekundy, normalne – 1 sekundy, wolne – 4 sekund.
Tła rozkładu kart, które można wybrać przedstawiono na Rys.225. Do wyboru jest sześć możliwości kolorystycznych. Kolor wybiera się przez kliknięcie przycisku z numerem tła, a następnie zatwierdza przyciskiem „**Akceptuj**”.
Wybrać można ponadto talię Tarota, od której najczęściej będzie zaczynać się swoje rozkłady. Nie trzeba wtedy za każdym razem, po wywołaniu formularza Tarota, zmieniać wyjściowej jego talii.

Rys.225. Wybór tła rozkładu kart Tarota.

5.2.5. Ustawienia Kart klasycznych

Podobnie jak dla kart Tarota można wybrać tempo rozkładania kart klasycznych, tło rozkładu kart oraz talię kart klasycznych od której rozpoczyna się rozkłady. Program umożliwia ponadto wybór opcji rozróżniania kart, gdy tego nie widać lub nie rozróżniania ich. Oznacza to, że program będzie pamiętał, czy identycznie wyglądająca karta np. As karo jest w pozycji prostej lub odwróconej. Gdy wybierzemy nie rozróżnianie identycznych kart As karo będzie zawsze interpretowany w pozycji prostej, a tylko wyraźnie inne karty np. 9 pik będą rozróżniane w pozycji prostej lub odwróconej. Dodatkowo na formularzu kart klasycznych można odznaczyć pole wyboru „**Zezwól na odwracanie kart w talii**” i wtedy wszystkie karty będą jedynie w pozycji prostej. Tak więc istnieje duża różnorodność w stosowaniu odwróceń w zależności o preferencji Użytkownika.
Wybór tła rozkładu kart klasycznych jest podobny jak wybór tła rozkładów kart Tarota. Formularz wyboru koloru tła rozkładów kart klasycznych przedstawia Rys.226.

Rys.226. Wybór tła rozkładu kart klasycznych.

5.2.6. Ustawienia formularzy i druku

Program umożliwia wybór dogodnej orientacji wykreśleń formularzy - pionowej

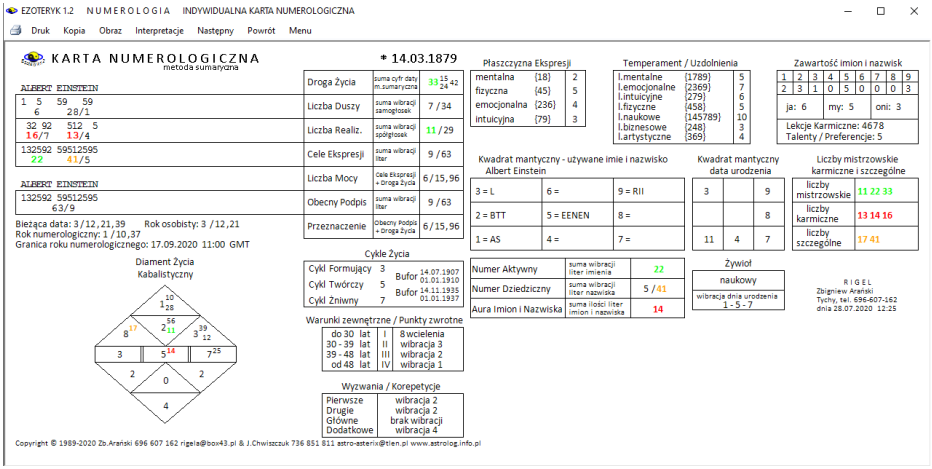

Rys.227. Orientacja pozioma formularza wykreśleń.

lub poziomej, w zależności od posiadanej rozdzielczości ekranu.
Dla rozdzielczości pionowej powyżej 1000 pikseli możliwy jest wybór orientacji pionowej, dla niższej wybierana jest orientacja pozioma (Rys.227), przy czym wymagana jest tu minimalna rozdzielczość pionowa 720 pikseli i pozioma 1280 pikseli. Rozdzielczość ekranu sprawdzana jest po uruchomieniu programu, w momencie wykreślania obrazu na ekranie.
Niezależnie od ustawienia orientacji wykreśleń skalowanie do pełnego ekranu odbywa się w poziomie (Rys.228)

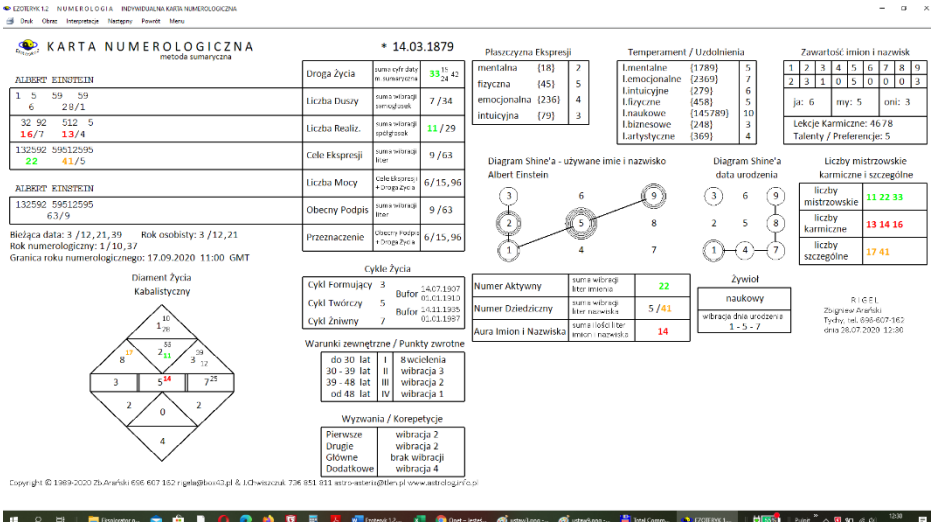

Rys.228. Powiększenie formularza wykreśleń do pełnego ekranu.

Można wybrać centrowanie lub nie formularzy. Przy zaznaczonym polu wyboru „**Centruj formularze na ekranie**”, wszystkie formularze będą pojawiać się na środku ekranu, przy wyłączeniu tego pola, będą pozostawać na miejscu wybranym przez Użytkownika.
Można wybrać druk kolorowy lub czarno-biały. Przyciskiem „**Druk**” na pasku menu, wybieramy określoną drukarkę, a klikając w jej ikonę na pasku, dokonujemy szybkiego wydruku przy użyciu drukarki domyślnej, bez konieczności powtórnego jej wyboru za każdym razem. Należy nadmienić, że w wersji Ezoteryka 1.2 przy wykonywaniu obrazu z formularza wykreśleń nie wykonywany automatycznie obraz bitmapowy, ale poszukiwana możliwość zapisu obrazu w formacie pdf, który jest dużo bardziej czytelny.

6. Rozbudowa wersji 1.2 w trakcie jej dystrybucji

Już w trakcie dystrybucji wersji 1.2 Ezoteryka dodano opcjonalną talię Tarota autorstwa Roberta Lichodziejewskiego (Rys.229). oraz talię Złoty Tarot autorstwa tarocistki Magdy i wróżbity Soleil (Rys.230)
Wzory kart objęte są prawami autorskimi i zostały udostępnione w programie Ezoteryk za zgodą Studia Astropsychologii i pod warunkiem umieszczenia poniższej informacji:

„Tarot”

© Copyright Studio Astropsychologii, Białystok 2006

All rights reserved, including the right of reproduction in whole or in part in any form.

„Złoty Tarot”

© Copyright Studio Astropsychologii, Białystok 2015

All rights reserved, including the right of reproduction in whole or in part in

Jakiekolwiek kopiowanie lub wykorzystywanie wizerunków kart do celów innych niż użytek domowy lub osobisty stanowi naruszenie praw autorskich i podlega sankcjom cywilnym oraz karnym.

Talię kart Tarota można wybrać w ustawieniach programu.

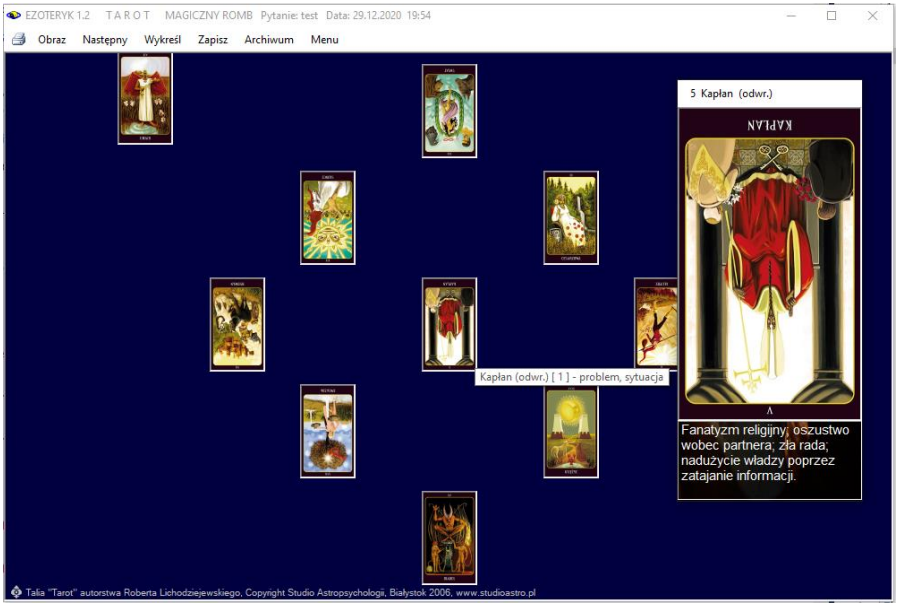

Rys.229. Przykładowy rozkład wykonany kartami Tarota autorstwa Roberta Lichodziejewskiego.

W opcji numerologicznej diamentu z podliczbami dodano opis interpretacyjny Czasu Pustki, Roku Osobistego, Numerologicznego i ich kombinacji (Rys.231).

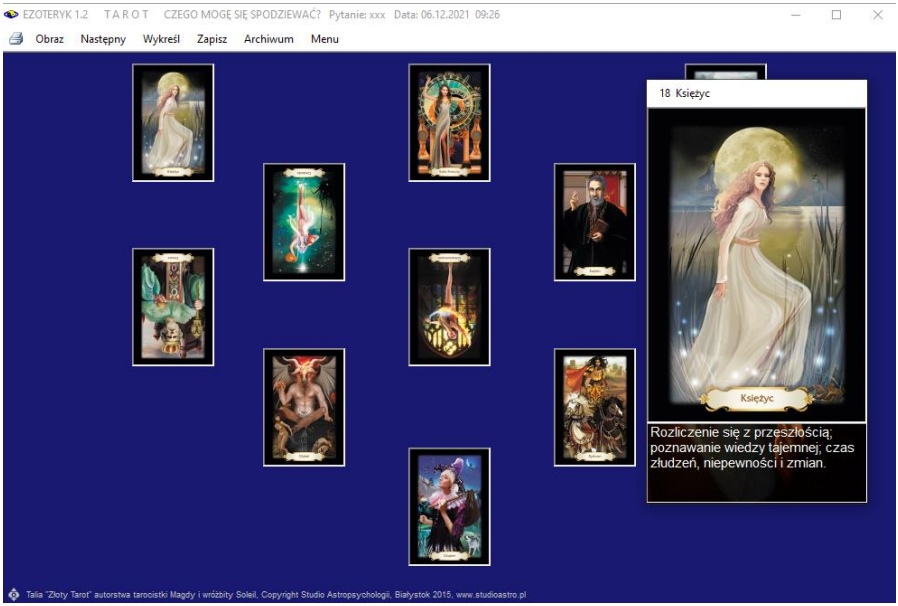

Rys.230. Przykładowy rozkład wykonany kartami Złoty Tarot autorstwa tarocistki Magdy i wróżbity Soleil

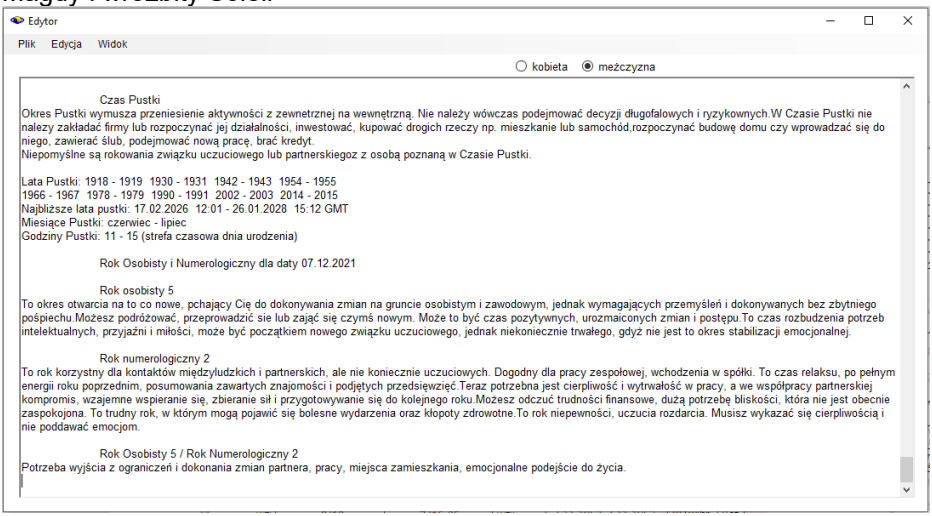

Rys.231. Przykładowy opis interpretacyjny Czasu pustki, Roku Osobistego i Numerologicznego i ich kombinacji.

Autorzy książek numerologicznych używają często różnej terminologii wibracji numerologicznych, czasem mylącej i wzajemnie sprzecznej. Dlatego w formularzu numerologicznych ustawień dodano przycisk „**Terminologia wibracji numerologicznych**” (Rys.232), umożliwiający wyświetlenie tabeli, w której została zebrana terminologia stosowana przez różnych autorów (Rys.233). Kolorem żółtym zaznaczono terminologię używaną w programie Ezoteryk 1.2.

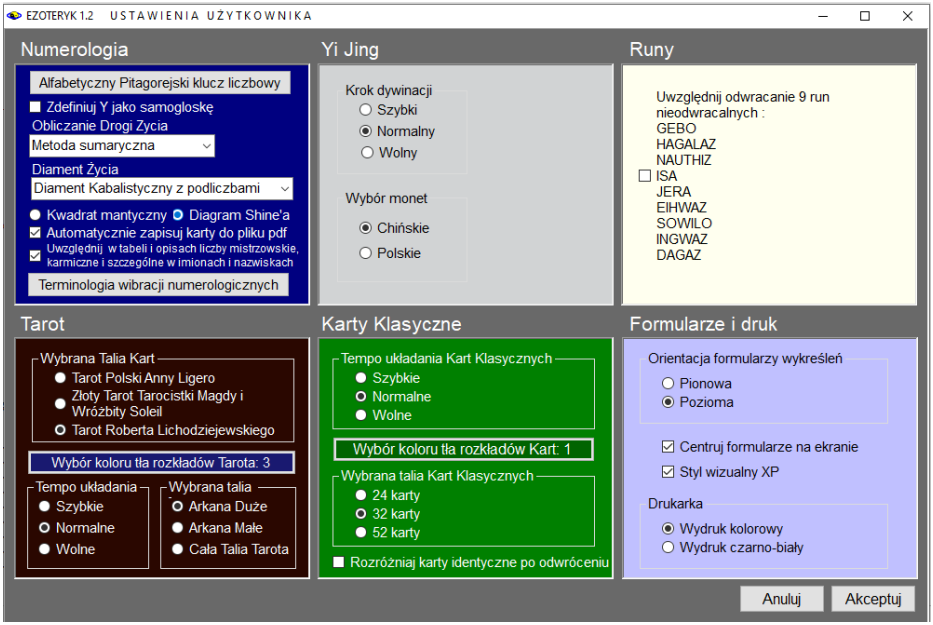

Rys.232. Dodana terminologia wibracji numerologicznych.

Autor stosujący daną terminologię wibracji numerologicznej	Suma wibracji samogłosek imion i nazwisk	Suma wibracji spółgłosek imion i nazwisk	Suma wibracji liter imion i nazwisk	Suma cyfr daty urodzenia i wibracji liter imion i nazwisk	Suma cyfr daty urodzenia i wibracji liter podpisu	Diament Życia
Natasza Czamińska	Liczba Duszy	Liczba Realizacji Intymnej	Liczba Ekspresji			dekoracje cykl formujący, twórczy, współpracy wyzwania
Małgorzata Brzoza	Wewnętrzna liczba duszy	Zewnętrzna liczba realizacji	Cele życiowej ekspresji		Przyszłość	warunki zewnętrzne cykl formujący, produktywny, żniwny wyzwania
Gladys Lobos	Wnętrze	Ekspresja zewnętrzna	Cele życiowe		Przeznaczenie	
Helen Hichcock	Liczba Duszy	Liczba Osobowości	Liczba Przeznaczenia	Liczba Mocy		punkty zwrotne wyzwania
Jules Silver	Liczba imienia	Liczba serca	Liczba osobista			

Tłem koloru żółtego oznaczono definicje przyjęte w programie Ezoteryk

Rys.233. Terminologia wibracji numerologicznych według różnych autorów.

.

BIBLIOGRAFIA

1. Brzoza M., Esencja Numerologii, Wydawnictwo KOS, Katowice 2000.
2. Brzoza M., Numerologiczny Słownik Imion, Wydawnictwo KOS, Katowice 2000
3. Brzoza M., Materiały z Kursu Numerologii, Tychy 2006
4. Chrzanowska A., Świat Tarota Rozkłady, Studio Astropsychologii, Białystok 1998
5. Chrzanowska A ., Nowe Rozkłady Tarota, Studio Astropsychologii, Białystok 2000.
6. Czarmińska N., Liczby losu a wolność wewnętrzna, Wydawnictwo Ravi, Łódź 2000.
7. Dąbrowska B.A., Liczby jako tło losu, Ars Scripti-2, Białystok 2017.
8. Gagne S. & Mann.J, Astrologia Chińska. Czi Dziewięciu Gwiazd, Buddyjska Oficyna Wydawnicza, Kraków 1990.
9. Gampel A., Astrologia Chińska dla Każdego, Wydawnictwo Lotos, 1991.
10. Hitchcock H., Numerologia dla każdego, Studio Astropsychologii, Białystok 2001.
11. Królicki Z., Feng Shui Nieba i Ziemi. Numerologia Chińska, Wydawnictwo KOS, Katowice, 2002.
12. Piasecka M., Runy. Magiczny dar Odyna, Wydawnictwo Ravi, Łódź 2000.
13. Marcinkowska B., Wszystko o kartach, Wydawnictwo Sadhana, Katowice 1998
14. Piasecka M., Wróżenie z kart klasycznych, Wydawnictwo Ravi, Łódź 2001
15. Reifler S., I Ching. Księga Przemian wg Sama Reiflera, Wydawnictwo Stanley, Wrocław 1997.
16. Skrzątek.M., Numerologia wróżebna, Grupa Wydawnicza Foksal sp. z o.o., Warszawa 2018
17. Śliwa.Z, A kiedy Dama pokocha Króla, Agencja Wydawnictw Informacyjnych AWI s.c., Warszawa 1996